ESCASEA LA NAFTA EN TODO EL PAIS

Los Expendedores Suspendieron la Compra y Esta Noche Habrá Apagones en Estaciones de Servicio

• Inform. pág. 24

"LIZ" TAYLOR

Le Descubren Otro Amor: El Embajador de Irán

NUEVA YORK, 18 (AFP).— La actriz norteamericana Elizabeth Taylor se había enamorado locamente del embajador de Irán en Estados Unidos en 1976, poco después de haberse divorciado del actor Richard Burton, afirmó la revista "Ladies home journal".

En una nueva biografía de Liz escrita por Kitty Kelley se revela que el entonces sha de Irán prohibió terminantemente la boda entre la estrella y su embajador, Ardeshir Zahedi, ya que había estado casado con una de sus hijas y también porque la Taylor se había hecho judía.

El embajador se divorció de la hija mayor del sha en 1964, pero el monarca no quería que sus nietos tuviesen como madrastra a la actriz.

RITA HAYWORTH

Alcoholismo Crónico la Causa de su Locura

HOLLYWOOD, 18 (EFE).— La pérdida creciente de facultades mentales que sufre la actriz Rita Hayworth se debe a su alcoholismo crónico, reveló hoy el diario "Daily News".

Rita Hayworth fue trasladada recientemente a Nueva York para ser internada en un hospital para enfermos mentales.

Su enfermedad, a los 62 años, es anormal y pertece a personas muy ancianas. Es una forma de senilidad progresiva que impide realizar actos muy elementales.

Alcohólica desde poco después de comenzar su carrera cinematográfica, en los años 40, su estrella fue apagándose conforme crecía su afición por los licores.

La interprete de "Gilda" estuvo casada con Orson Welles, el príncipe Aly Khan, Dick Haymes y otros dos maridos más o menos conocidos.

JACLYN SMITH

Luna de Miel Amarga: Le Robaron las Joyas

LONDRES, 18 (UPI).— La bella actriz Jaclyn Smith, una de las detectives en la serie televisiva "Los Angeles de Charlie", denunció que le robaron joyas valuadas en 120.250 dólares de su habitación del hotel donde estaba pasando su luna de miel.

Las joyas fueron robadas de su pieza en el hotel Berkeley, mientras se encontraba filmando .

El ladrón, vestido elegantemente, fue sorprendido por una camarera cuando estaba buscando las joyas.

Pero el individuo le dijo tranquilamente a la camarera: "continúe con su trabajo". Luego, salió de la habitación llevando el estuche con las joyas.

La actriz, de 33 años, está pasando su luna de miel con su esposo británico, el camarógrafo Tony Richmond.

LARGO FIN DE SEMANA FATAL: MAS DE 30 VICTIMAS EN ACCIDENTES

TREN EMBISTIO A UNA PICK-UP: CUATRO MUERTOS

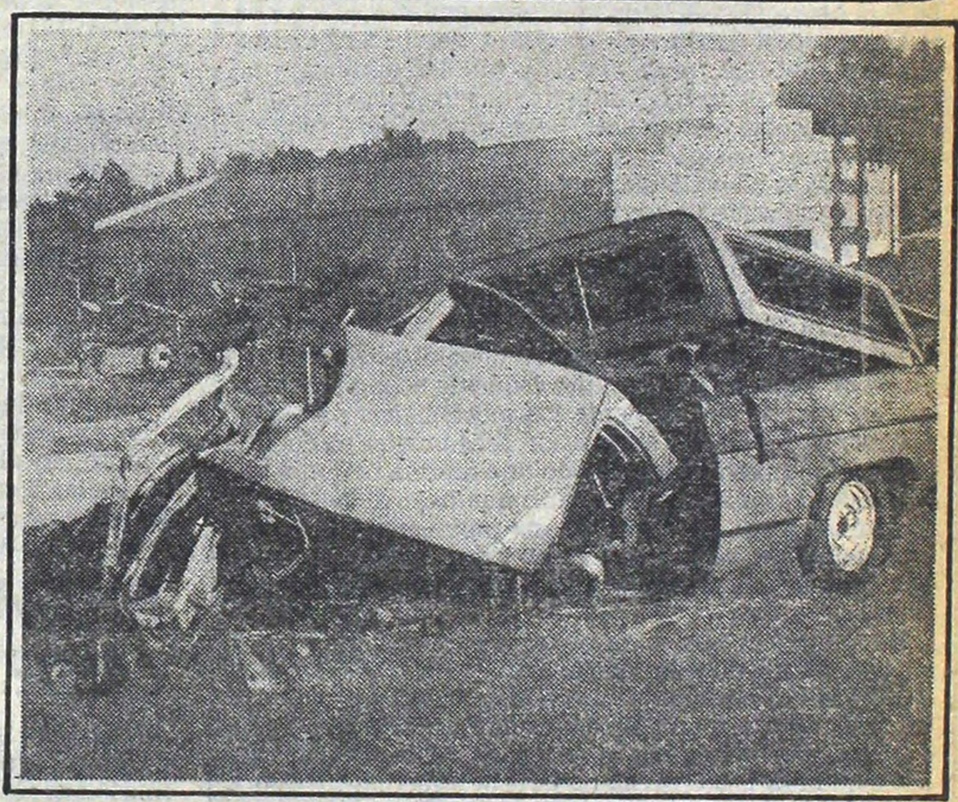

Estos son los restos de la pick-up embestida por un tren en paso a nivel sin barreras de General Rodriguez. Cuatro muertos. (Inf. págs. 8-9).

crónica
FIRME JUNTO AL PUEBLO
Año XIX - Bs. As., Martes 18 de Agosto de 1981 - Nº 6.050 - $ 3.000
RECARGO VIA AEREA $ 100

EL PRODE FUE PARA 350 "ADIVINOS"

Una vez más, el PRODE dejó muchas ilusiones en el camino. Con trece puntos, resultaron favorecidas 350 tarjetas del Concurso de Pronósticos Deportivos 420 y cada una de ellas recibirá 13.255.000 pesos; es decir algo más de 1.300 millones de los viejos. Por su parte, un total de 9.794 tarjetas se hicieron acreedoras al segundo premio (doce puntos) y tendrían una retribución de 255.000 pesos (aproximadamente 25 millones de la vieja denominación).

Asimismo, se informó que en este concurso número 420, 1.064 apostadores cobrarán premio doble.

SE AHOGAN DOS NIÑOS POR QUERER SALVAR A UN PERRITO

• Inform. pág. 8

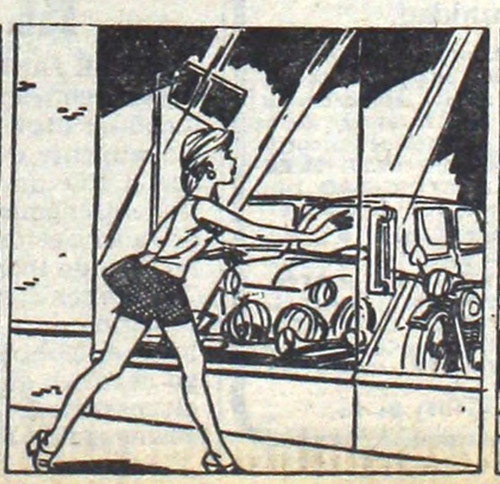

GOL DE MEDIA CANCHA: FUTBOLISTA SALVO A UNA ADOLESCENTE SUICIDA

RESISTENCIA, 18 (De nuestro corresponsal).— Un dramático salvamento fue llevado a cabo por Daniel Centurión y sus amigos, quienes interrumpieron un partido de fútbol en el "potrero" del barrio para evitar que una joven de 16 años, conocida como María, se quitara la vida arrojándose a un pozo profundo.

El hecho tuvo lugar en la localidad de Presidencia Roque Sáenz Peña, ubicada a unos 165 kilómetros de esta capital. Los testimonios recogidos señalan que este fue el segundo intento de suicidio de la joven María, ya que tiempo atrás había ingerido un fuerte veneno, evitando su familia que muriese al solicitar oportunamente la intervención de un médico.

En esta ocasión, María antes de arrojarse al pozo le comunicó su terrible decisión a unas amiguitas suyas, dos niñas de 10 años, quienes no atinaron a comunicarse con los familiares de la suicida.

● GOLEADOR Y HEROE

Sin embargo las niñas pidieron auxilio a un grupo de muchachos que se encontraban disputando un "picado" en la canchita del barrio.

Daniel Centurión, el goleador del equipo "Los Mercenarios", uno de los que disputaban el partido, encabezó la corrida desesperada hacia el pozo donde la joven pretendía quitarse la vida, encontrando al borde de aquél los documentos de María así como una breve carta de la chica, donde procedía a explicarles a sus padres la determinación adoptada. Si bien creían los muchachos que ya era demasiado tarde para evitar que la chica se matara, Daniel Centurión, descendió rápidamente al fondo del pozo y rescató a María con vida. La chica se encontraba semihundida en el lodo, sumamente aturdida como consecuencia de la caída, pero sin heridas de consideración, según observaron los testigos oculares del incidente.

DEJO LAS MULETAS POR SAN ROQUE

Joven Tullida Pudo Caminar en Procesión

SAN MIGUEL DE TUCUMAN, 18 (De nuestro corresponsal).— El extraño caso de la joven María Rosa González, de 19 años, ocurrido el domingo último durante la procesión de San Roque, conmocionó a la opinión pública por la característica de una curación que muchos califican de milagrosa y que fue presenciada por numerosos testigos.

María Rosa explicó posteriormente: "Yo quería ir a la procesión del santo y lo hice sola, porque nadie quería acompañarme. Como la iglesia queda a dos cuadras del hospital Centro de Salud, donde estoy internada, me fui caminando apoyada en las muletas. Llegué justo cuando la imagen iba a entrar al templo, y allí una maestra me ayudó a acercarme al santito, porque había mucha gente".

María Rosa González se trataba en el hospital Centro de Salud de graves quemaduras que le produjeron retracción de tendones en la pierna, lo cual le impedía caminar normalmente y solo podía desplazarse con el auxilio de muletas.

Pero al aproximarse a San Roque, continúa su relato, "sentí que la pierna derecha dejaba de estar contraída y que, nuevamente, podía moverla. Fue entonces cuando dejé las muletas y empecé a caminar".

"Sentí que mis muletas se cayeron al suelo y me quedé parada con los dos pies sin apoyo. Entonces grité con todas mis fuerzas, porque vi que podía caminar sin las muletas. Después entré a la iglesia para dar gracias a Dios, y unas personas que estaban cerca mío se ofrecieron a traerme hasta el hospital; pero decidí volver sola, acompañada por la maestra". El circunstanciado relato del hecho fue publicado en el vespertino local "La Tarde" y ha suscitado vivas controversias.

Por su parte, el doctor Araujo Lesme, médico de cabecera de la joven, dijo que "esta paciente es débil mental y sufre de convulsiones epilépticas. Una de esas convulsiones le provocó, en mayo de este año, una quemadura de tercer grado en la pierna derecha, luego de haber caído sobre un brasero. El fuego le afectó el tercio inferior del muslo.

Añadió el facultativo que "el resultado de la intervención fue óptimo, ya que no hubo rechazo al injerto y conseguí que la paciente extendiera su pierna afectada en un 40 por ciento. Posteriormente, comenzó un tratamiento de colgajo músculo-cutáneo, que consiste en extraer un pedazo de músculo de otra parte del cuerpo de la persona afectada, y colocárselo en reemplazo del que fue traumatizado".

Aseguró también que la paciente no hizo nunca un intento para caminar sin apoyo, pese a que ya no existía lesión dolorosa que le impidiera hacerlo.

"Hubiese podido caminar, de habérselo propuesto —afirmó—; pero, para eso, era necesario un determinado esfuerzo síquico. Médicamente, ya estaba en condiciones para afirmar el pie", concluyó.

De acuerdo con esta opinión, no estaríamos en presencia de un milagro sino de un fenómeno síquico causado por la emoción experimentada por María Rosa en presencia de la imagen del santo.

Reclaman Cambio Total del Esquema Económico

LA PLATA, 18 (De nuestro corresponsal).— El presidente de la Asociación de Economistas Argentinos y rector de la Universidad Católica de La Plata, doctor Nicolás Argentato, dijo que "sería histórico que los hombres que tienen la responsabilidad de la conducción del país, procedan a un cambio fundamental del esquema económico", y sostuvo que de ser así "pasarían a ser hombres consustanciados con la nacionalidad argentina".

Argentato señaló que "todos nos equivocamos y estamos expuestos a errores, pero pienso que el reconocimiento de ello y la reparación de esos errores es una responsabilidad ética por parte de los hombres que tienen la conducción nacional".

También aclaró que una vez reconocidos los errores y decidido un cambio del actual esquema económico "deben arbitrarse técnicamente los mecanismos para una rápida reparación. En ese sentido debe tenerse en cuenta que hasta ahora se ha utilizado una merma permanente del poder adquisitivo del salario que hace al 70% de la demanda global. Creo que en este momento —añadió—, incrementar el salario real es de urgencia fundamental para restaurar la demanda global, y los mecanismos existen".

Dijo entonces que es menester concretar "una expansión monetaria bien dirigida para que los sectores productivos puedan producir, y luego canalizar los productos. Estamos frente a una desocupación importante, a una capacidad instalada ociosa, entonces, frente a un llamado a la demanda, la oferta respondería de inmediato. Hay dos variables importantes: el incremento del salario real y la reducción de las tasas de interés, a lo que se agrega una expansión monetaria bien dirigida. Esto tiene implícitos otros aspectos como el balance de pagos. Pero aquí también existen instrumentos como por ejemplo, en estas circunstancias especiales, tomar medidas de restauración.

DESMENTIDA DE GALTIERI EN PANAMA: NO LE IMPUSO PLAZOS AL PRESIDENTE VIOLA

El comandante en jefe del Ejército, teniente general Leopoldo Fortunato Galtieri —que hoy regresa al país— dijo en Panamá que "de ninguna manera" puso plazos al presidente Roberto Eduardo Viola para hallar soluciones a la situación económica argentina.

"El comandante en jefe del Ejército no ha puesto ningún plazo, ni de 60 días, ni de tres años ni de cindo años", agregó, consultado acerca de las versiones que indican que se habría concedido —en julio— un plazo de 60 días al presidente de la Nación para solucionar la crisis.

Consultado acerca de la actual situación, expresó que es "un país en crecimiento, en pleno desarrollo, con gran potencial. Y como todos los jóvenes países y personas —añadió— el proceso de crecimiento de la juventud tiene inconvenientes y problemas que se solucionan; usted todavía es joven y está solucionando sus problemas; yo ya los tengo solucionados a los míos después de 55 años", dijo dirigiéndose al periodista.

Admitió compartir la política de gobierno desarrollada por el presidente Viola, diciendo que "el general Viola es un señor gobernante que está tratando de buscar soluciones a los problemas argentinos, como todos los argentinos, porque él solo no los puede encontrar".

Respondió de esta manera ante una consulta sobre lo que expresa una nota periodística publicada en el último número de la revista norteamericana "Newsweek". En la misma se plantea la existencia de un supuesto plazo de 60 días por parte de los militares al general Roberto Eduardo Viola para hallar soluciones a los actuales problemas económicos argentinos.

Al respecto, contestó Galtieri no haber tenido "el placer" de leer la revista norteamericana, porque hace diez días que estoy fuera de mi país", así que —explicó— "no sé qué dice la revista". Manifestó también desconocer las versiones "en cuanto a los 60 días de plazo", y que como comandante en jefe del Ejército Argentino, "como responsable de ese ejército —enfatizó— "desconozco totalmente el tema".

El periodista insistió en que el plazo se le habría concedido al presidente Viola en el mes de julio, a lo que contestó el jefe militar: "Vea, de ninguna manera. El comandante en jefe no ha puesto ningún plazo, ni de 60 días, ni de tres años, ni de cinco años".

ESPAÑA: MATAN ARGENTINO QUE LE PEGO A PROSTITUTA

MADRID, 18 (EFE).— Un hombre de nacionalidad argentina, Mario Oscar Reynoso, murió hoy aquí a consecuencia de las heridas producidas tras un forcejeo con un delincuente habitual.

Los hechos ocurrieron a las dos de la madrugada en una céntrica calle madrileña, cuando la víctima golpeó a una prostituta y un hombre salió en defensa de la mujer.

La policía, tras oportunas investigaciones, confirmó la detención del presunto autor de la muerte del ciudadano argentino. También ha sido detenida la mujer y una tercera persona relacionada con los hechos, todos ellos con antecedentes penales.

Se trata de Juan Moreno Cortés, de 27 años, conocido como "El Juan", presunto agresor del ciudadano argentino, Jesusa Gómez alias "Lola" y "Dolores", en cuya ficha policial figuran 18 detenciones por prostitución, falsificación del carnet de identidad e injurias, y Lisandro Amador Jiménez, con tres órdenes de busca y captura, dos acciones de lesiones, conducción ilegal, delitos contra la honestidad y robo con armas y medios peligrosos.

Se ha incautado el arma homicida, un puñal de submarinismo de 30 centímetros de hoja, y la funda de la misma. El arma —según la policía— fue llevada al lugar de los hechos por la propia víctima para repeler la agresión.

Paquistán: A Chicas Prohíben el Short

ISLAMABAD, 18 (DPA).—El gobierno paquistaní ha prohibido la participación del equipo nacional femenino de Hóckey sobre hierba en los campeonatos asiáticos de la especialidad, que se disputan a finales de este mes en Japón.

El gobierno de Islamabad ha dado así curso a una solicitud de círculos musulmanes.

Por las mismas razones el equipo femenino no pudo acudir a torneos en Sri Lanka y en India.

En Paquistán, en los torneos de la especialidad entre damas están prohibidos los shorts y la asistencia de público masculino.

EN BRASIL LE QUEMARON EL BOTE AL REMERO RICARDO IBARRA

RIO DE JANEIRO, 18 (De nuestro corresponsal).— Un incendio provocado intencionalmente destruyó anoche el bote que utiliza para sus entrenamientos en Río de Janeiro el remero argentino Ricardo Ibarra.

Junto con el bote de Ibarra construido en Alemania y valuado en 3.000 dólares, el fuego destruyó otras embarcaciones pertenecientes al club Flamengo de Regatas en la laguna Rodrigo de Freitas.

El incendio, según el parte de la policía distribuido hoy, se produjo en un galpón donde se guardaban los materiales de la sección remo del club y fue provocado intencionalmente por un menor de 17 años.

De acuerdo con la policía el menor arrojó una antorcha encendida dentro del galpón de madera que rápidamente prendió fuego.

El total de las pérdidas fueron valuadas en 15.000 dólares.

Ricardo Ibarra y el responsable de la sección remo del Flamengo el brasileño Guillermo Da Silva (Buck) entrenador del argentino se encuentran en Austria donde el doble campeón panamericano se prepara para el mundial de remo a realizarse en Alemania entre el 2 y el 6 de setiembre próximos.

UNICA OPORTUNIDAD

Si Ud. desea ganar mucho dinero esta es su única oportunidad.

El Centro Argentino de Establecimientos Educativos (CADESE), otorgará becas a todos los interesados en capacitarse técnicamente en las Escuelas Leicester en los cursos acelerados de 3 meses que se iniciarán próximamente. Las becas van desde el 50% hasta el total del valor del curso. Algunos de los cursos a elegir GAS, PLOMERIA, REFRIGERACION, INST. ELECTRICAS, MECANICA AUTOMOTRIZ, ELECTRICIDAD DEL AUTOMOVIL, SOLDADURA y muchos más (tit. no oficiales.)

Informes: en: CABALLITO: Yerbal 133; LINIERS: R.L. Falcón 7115; SAN MARTIN: Belgrano 3376; SAN FERNANDO: Constitución 33; SAN MIGUEL: Zuviría 1650; SAN JUSTO: H. Yrigoyen 2589; BOULOGNE: Av. Roión 2165; LANUS: H. Yrigoyen 4155; LUJAN: San Martín 1057; LA PLATA: Calle 3 Nº 763; MORON: Sarmiento 933; MERLO: Rivadavia 25728; SAAVEDRA: Cabildo 3977; ZARATE: Pagola esq. Gral. Paz; ROSARIO: Tucumán 1220.

Por correo unicamente a YERBAL 133 (1405) Bs. As.

NAYA

MOTO SAN JUSTO

Kawasaki 110 G.T.O.

Gilera 215 G.T.

Totalmente en cuotas

desde $ 230.000

ALMAFUERTE 3228

San Justo

(a 1 cuadra de la Plaza)

VIVIR ASI ES UN DRAMA

Gas del Estado: Echarían 5.000 Trabajadores

Alrededor de 5 mil trabajadores de la empresa Gas del Estado quedarán cesantes como consecuencia de la inminente privatización y provincialización del ente, según una enuncia formulada en la redacción de CRONICA por dirigentes de la agrupación sindical Lista Naranja del Sindicato de Trabajadores de Gas del Estado.

"Esta es una realidad concreta —dijeron—, innegable, inminente, tenemos prueba de ella y será una tragedia para los trabajadores, porque perderán su empleo y para la población porque los servicios se encarecerán y bajará su calidad".

La delegación gremial que formuló la denuncia está integrada por Ernesto Dovalo, Alberto Sánchez, Osvaldo Salvatierra, Manuel Ahumada y Darío Truco, todos integrantes de la Lista Naranja, agrupación a cargo de la conducción del gremio hasta el momento de la intervención militar que actualmente rige.

Dovalo es integrante del consejo directivo de la Confederación General del Trabajo (CGT). Al referirse a la inminente medida de provincialización y privatización de Gas del Estado, señaló que "poseo en mi poder pruebas irrefutables de que ya está en marcha la transferencia a las provincias de los servicios de gas por redes de baja y/o media presión para clientes domésticos, comerciales, industriales y varios, actualmente atendidos por la empresa Gas del Estado, sobre la base de tres alternativas".

Asimismo, el dirigente gremial enfatizó que como consecuencia de la inminente medida, unos 5 mil trabajadores quedarán en la calle, lo que representa "una tremenda angustia" para el sector.

● ALTERNATIVAS

En lo referente a las alternativas mencionadas más arriba, Dovalo señaló que las mismas serían "la transferencia de todas las redes urbanas para su explotación directa por las provincias y/o municipalidades, la transferencia gradual de redes comenzando por una o más a elección de las provincias, o la transferencia a las provincias en forma total o parcial, con el simultáneo otorgamiento de concesión a terceros por parte de las provincias".

● DILAPIDACION PATRIMONIAL

Continuó Dovalo observando que "cualquiera de estas tres alternativas sería catastrófica para los trabajadores y los usuarios, y la última de ellas es en realidad la que constituye la verdadera piedra de toque de todo este desarrollo, porque se dirige hacia el corazón de este negocio: pasarlo a manos privadas, vaya a saber de quienes".

Más adelante, el vocero de la delegación obrera manifestó que la transferencia a manos privadas constituye "una dilapidación del patrimonio nacional que encubre una donación sin cargo, vaya a saber a qué sectores privados, de los bienes de la Nación".

La denuncia de la Lista Naranja señala también que es necesario que "adquiera estado público que actualmente existe una tramitación avanzada para transferir sin cargo las redes de distribución que operan en baja y media presión, y toda otra instalación afectada al servicio".

"Ante esta crítica situación —señalan los voceros gremiales—, la última conducción del Sindicato de Trabajadores de Gas del Estado, representada por la agrupación Lista Naranja, hace un llamamiento a todos los componentes de la empresa, sin distinción de jerarquías, con el solo objeto de unir esfuerzos en pro de la defensa de nuestra fuente de trabajo y del patrimonio nacional".

También anunciaron los gremialistas, que elevarán el problema "a la consideración de la CGT, para que pueda tomar las medidas pertinentes".

REINCORPORAN OBREROS DESPEDIDOS POR HUELGA

Fueron reincorporados a sus actividades, treinta y uno de los treinta y cuatro obreros textiles despedidos como consecuencia de haberse plegado al paro de actividades dispuesto por la Confederación General del Trabajo el 22 de julio último. Los reintegros fueron gestionados por la filial local del gremio textil.

Los obreros que fueron reincorporados se desempeñaban en la fábrica textil Uzal de Quilmes. En un comunicado conjunto emitido por la comisión ejecutiva de la Seccional Quilmes de la Asociación Obrera Textil, AOT y la comisión gremial interna de la mencionada fábrica, se consigna esta novedad y se desmienten versiones periodísticas. Estas daban cuenta que dicha filial "habría estado involucrada en componendas con un establecimiento textil de la zona, a causa de las cuales fueron despedidos 34 operarios luego del paro mencionado".

En el comunicado, los gremialistas expresan el estupor con que la asociación recibió la novedad del despido de los obreros y señala que de inmediato se solicitó a las autoridades de la empresa su reintegro al trabajo. "Asimismo, se formuló la correspondiente denuncia ante la delegación Avellaneda del Ministerio de Trabajo, gestión que culminó el 13 de agosto pasado al formalizarse un acuerdo por el cual la empresa reincorporó a sus tareas a 31 de los 34 trabajadores despedidos con reconocimiento de los salarios caídos durante el lapso de inactividad", expresa el documento gremial.

Aclara más adelante que el "empeño gremial" por obtener la reincorporación de los tres operarios restantes se vió entorpecido por la cerrada negativa empresaria a acceder a tal requerimiento.

Finalmente destaca "la sugestiva aparición de estos voceros del sindicalismo amarillo, carentes —señala— de trayectoria y méritos gremiales como para enjuiciar la recta línea de conducta de nuestro gremio."

Personal Doméstico: Aclaraciones Sobre los Aportes Previsionales

La subsecretaría de Estado de Seguridad Social, dio una declaración reiterando las normas legales que amparan al personal que cumple tareas como doméstico. Recuerda en principio, que se encuentra amparado por las leyes 18.037 y 18.038, ambas referidas a los trabajadores con relación de dependencia y autónomos, respectivamente.

Sobre el particular, advierte que dicho personal tiene relación de dependencia en la tarea doméstica, cuando presta servicios como mínimo, durante un mes, a razón de cuatro horas por día y cuatro días por semana, para el mismo empleador.

Aquellos trabajadores o trabajadoras que no cumplen estos requisitos, es decir que trabajan menos de un mes, a razón de cuatro horas por día e igual tiempo, durante cuatro días por semana con el mismo empleador, si bien no adquieren relación de dependencia, tampoco quedan desprotegidos desde el punto de vista de la seguridad previsional (jubilación).

Los trabajadores domésticos, en estas condiciones, se encuentran protegidos por la mencionada ley 18.038, referida a los trabajadores autónomos, debiendo en consecuencia inscribirse en esa caja y efectuar los aportes correspondientes.

Para quienes tengan la condición de relación de dependencia es requisito estar afiliados a la Caja Nacional de Previsión de Industria, Comercio y Actividades Afines.

GASTRONOMICOS SE PELEAN

Como parte de una situación conflictiva en el gremio gastronómico, se dio a conocer un comunicado en el cual trabajadores pertenecientes a los restaurantes Lo Prete, La Emiliana, La Cabaña, Norte, El Tropezón, y de los hoteles Sheraton, Plaza, Crillon, Regidor, Carlton, Claridge y City, y de las salas de espectáculos Michelángelo y Castello Vechio, manifestaron que "desconocen" a los dirigentes Lovotti, Carcumil, Pérez y Mitulo, cuyas declaraciones formuladas recientemente para distintos medios de información.

El comunicado de los gastronómicos, tiene por objetivo "dejar constancia de que no avalamos" la gestión de los antes mencionados gremialistas, quienes no hace mucho efectuaron diversas declaraciones sobre aspectos gremiales del sector.

Por su parte los firmantes de la reciente declaración impugnadora, señalaron que en las próximas semanas el gremio estaría alerta para dirimir una situación que calificaron de "conflictiva" entre las diversas corrientes que pretenden atribuirse la representatividad de los trabajadores. Por el momento, se limitaron a negar su aval a los dirigentes Lovotti, Carcumil, Pérez y Mitulo.

PROCESO A TRES GREMIALISTAS

ROSARIO, 18 (De nuestro corresponsal).— En el transcurso de esta semana podrían registrarse novedades con referencia al proceso que se le sigue a los tres gremialistas que habrían adherido a la jornada de protesta llevada a cabo por los trabajadores adheridos a la CGT, el 22 de julio último.

Acusados en el marco de la ley de seguridad nacional, el juez Federal doctor Rafael Carillo Avila, titular del Juzgado N° 3 de esta ciudad, tras recibirles la declaración pertinente como imputados, dispuso sus libertades, bajo caución juratoria, y sin perjuicio de la prosecución de la causa.

● RESOLUCION

Ahora, se señala la posibilidad de que de un momento a otro, el magistrado resuelva la situación jurídico-penal de los tres dirigentes, a saber: Osvaldo Mattana, Carlos Traversa y Eduardo Cisare.

ASMATICOS DUERMEN EN CASAS DE HIELO

MENDOZA, 18 (De nuestro corresponsal).— Se concretó la primera experiencia mundial de niños asmáticos durmiendo en las denominadas "casitas de hielo", según lo programado por "Fund-Asma". El evento fue protagonizado por nueve niños asmáticos en la localidad cordillerana de Las Cuevas, quienes pernoctaron en las mencionadas casitas, con una temperatura de alrededor de los 14 grados bajo cero. El doctor Enrique Muhlman y el profesor Jorge Sagardayburu acompañaron a los niños asmáticos, y lo harán con los 9 restantes.

CONFITERIA
SAN FRANCISCO
100 SIMPLES $ 38.000
100 TRIPLES $ 46.000
1 K. MASAS $ 30.000
SERVICIO DE LUNCH P/100
$ 1.800.000 - Facilid. s/anticip.
TELLIER 70
½ CUADRA RIVADAVIA
641-1500

PAGUE MENOS!
DIRECTAMENTE DE FABRICA
INCREIBLE!
ARREGLOS SIN CARGO

TRAJES
Gabardina
Spencer
Beige y Gris
Talles 44 al 54
$ 350.000

SACOS
de la actual temporada
Telas nacionales e importadas
Talles 44 al 54
$ 199.000

TRAJES
Con Chaleco
Casimires Spencer
Wells Cilsa Varios
Colores y Fantasías
Talles 44 al 54
$ 490.000

PANTALONES
Gabardina
Spencer
Lana y Polyester
5 colores
Talles 44 al 54
$ 80.000

Y siempre saldos por falta de medidas a precios increíbles.
Y 20.000 prendas más a bajo precio.

KLEINMAN
CORRIENTES 2178
(Once)
AVENIDA SAENZ 1179
(Pompeya)
BACACAY 2483
(a 1 cuadra de Plaza Flores)
KLEINMAN

Desmiente Apertura Política

CAMILION NEGO HABER DICHO QUE SERIA PARA 1982

Regresó de Caracas el canciller argentino, doctor Oscar Camilión, en las primeras horas de hoy, y desmintió ante representantes de los medios informativos destacados en Ezeiza, la versión según la cual había anticipado en la capital venezolana, durante su visita, que "se produciría en el país una apertura política sin proscripciones, salvo el terrorismo".

La especie circuló aquí difundida por una agencia noticiosa, observando que la presunta "apertura" comenzaría en 1982.

Camilión la desautorizó, precisando que su referencia al tema, en Caracas, había consistido en señalar solamente que "a partir de julio de 1982, como ya se anunció oficialmente la semana pasada, quedará sancionado el Estatuto de los Partidos Políticos".

"Eso es lo único que dije" enfatizó Camilión, al ser preguntado por los periodistas en la estación aérea, al regresar de una visita a Venezuela que el propio canciller calificó de "eminentemente política".

Camilión accedió a dialogar con los hombres de prensa luego de una negativa inicial, cuando se limitó a señalar que daría oportunamente una conferencia de prensa relacionada con su misión en Venezuela, en particular con la entrevista mantenida con su colega José Alberto Zambrano Velasco.

Durante su visita a Venezuela, Camilión realizó además visitas a lugares de valor histórico y centros de producción, donde conversó con técnicos.

● INVITACION

Pasando a otro tema, el canciller argentino anunció que el presidente de Venezuela, Luis Herrera Campins, con quien se entrevistó durante su visita al vecino país, aceptó la invitación del jefe de Estado argentino, general Roberto Eduardo Viola, para que visite la Argentina. En cuanto a la fecha de la mencionada visita, Camilión dijo que se establecería en común acuerdo con la cancillería venezolana.

● MISION

Ayer, pese a la vigencia del feriado nacional por el aniversario de la muerte del Libertador General San Martín, la cancillería dio a conocer un comunicado de prensa, en el cual reseñó la misión diplomática del doctor Oscar Camilión en Venezuela, la cual tuvo una duración de aproximadamente cuatro días. La nota oficial destaca que Camilión visitó Venezuela respondiendo a una invitación de su colega, el doctor José Alberto Zambrano Velasco, y aprovechó la ocasión para transmitir al presidente de ese país una invitación del general Roberto Viola, aunque no incluye precisiones acerca de la fecha en que podría concretarse la visita de Herrera Campins a nuestro país.

MAS CRITICAS A HARGUINDEGUY: UNA VOCACION ANTIDEMOCRATICA

Carlos Auyero, dirigente de la Democracia Cristiana, formuló declaraciones relacionadas con la opinión del general Albano Harguindeguy en el sentido de que un triunfo electoral del peronismo o el radicalismo, determinarían un retorno al pasado, o más concretamente a un golpe de Estado.

Auyero calificó de "antidemocráticas" las aseveraciones del asesor presidencial, y exigió al respecto "una inmediata aclaración del poder político del Estado".

"Esas declaraciones —dijo— son muy lamentables porque enturbian una vez más el clima político y ponen en tela de juicio la credibilidad de las manifestaciones oficiales de que el proceso pretende restablecer la plena vigencia de la democracia".

"Después de cinco años de una experiencia de gobierno militar que agoniza en sus propias contradicciones, las manifestaciones de Harguindeguy son una clara demostración de una vocación antidemocrática, por lo que es necesaria una aclaración del poder político del Estado".

Sr. Vecino de

FLORENCIO VARELA

Lo visitaremos por un tema de interés mutuo

Queremos dejar en claro quien es quien en el Partido de FLORENCIO VARELA Solo le pediremos 5 minutos para bien de todos.

Usted coincide plenamente con nosotros en que es totalmente injusto que haya quienes evaden sus compromisos con la comunidad, compitiendo, por lo tanto, deslealmente con Ud.

No deseamos interrumpir su actividad, solo verificaremos los comprobantes que aquí mencionamos:

1 INGRESOS BRUTOS (años no prescriptos)

2 IMPUESTO INMOBILIARIO (años no prescriptos)

3 PATENTE AUTOMOTOR (años no prescriptos)

4 HABILITACION MUNICIPAL

5 ALUMBRADO, LIMPIEZA Y CONSERVACION DE LA VIA PUBLICA (último recibo)

6 SEGURIDAD e HIGIENE (años 1979- 1980 - 1981)

7 CAPITULOS VARIOS: Publicidad y propaganda. Ocupación de espacios públicos. Pesas y medidas. Motores. (años 1979 - 1980 - 1981)

A PARTIR DEL 1 de Setiembre de 1981

Prepárelos con anticipación y téngalos a mano, dejando instrucciones a la persona encargada; **la verificación se hará únicamente en su domicilio.**

Si tiene algún atraso rogamos ponerse al día. Nos gustaría que nuestra visita sea exclusivamente de cortesía.

En ningún caso deberá efectuar pago alguno a los inspectores, quienes, por otra parte se presentarán con su correspondiente credencial.

PROVINCIA DE BUENOS AIRES
Dirección Provincial de Rentas

Municipalidad de FLORENCIO VARELA

"SE NECESITA UN PRESIDENTE FUERTE COMO LO FUE ONGANIA"

"Acá, el poder financiero se ha quedado con el país. Lo ha hecho a través del endeudamiento general de toda la producción, de todo el comercio, de toda la industria, y el resto de los argentinos tendremos que trabajar por el resto de nuestros días para pagar ese sideral endeudamiento", afirmó en declaraciones radiales quien fuera subsecretario legal y técnico de la Presidencia durante el gobierno del general Onganía, doctor Roberto Roth.

Según Roth, es necesario "un gobierno presidido por un presidente que efectivamente sea presidente, que sea respetado por los argentinos como presidente de la Nación", y puso como ejemplo la presidencia de Onganía. "Aquella presidencia —opinó— sí tuvo una autoridad central. Continuar como estamos —insistió— va a tener repercusiones exteriores cada vez más desfavorables".

Se atribuye a Roth y a su círculo la intención de promover el retorno a la presidencia de la Nación del teniente general Onganía.

"Evidentemente —dijo el ex subsecretario legal y técnico—, la única forma de elegir un presidente en este momento, es por la vía de la Junta Militar. Algún día volveremos a tener elecciones..."

El doctor Roth fue interrogado sobre el documento económico que el círculo al cual pertenece difundió recientemente formulando un diagnóstico sobre la situación nacional y un programa para salir de la crisis.

● ACLARACION DE ASSEF

El Movimiento Nacional Yrigoyenista, que preside Alberto Assef, desmintió que apoye o promueva la integración de un partido que respalde las aspiraciones políticas del almirante Massera, con quien, de todos modos, mantiene un "diálogo útil".

DELIBERAN LOS JUSTICIALISTAS

El consejo Nacional del Partido Justicialista deliberará, a partir de las últimas horas de esta tarde, en la sede de la calle Misiones 226. Presidirá el encuentro el escribano **Felipe Deolindo Bittel** y han comprometido su asistencia todos los consejeros que se encuentran en la Capital Federal y el apoderado nacional del partido, doctor **Torcuato Fino.**

Pese a que no se anunció el temario, se descuenta que se considerará la situación generada como consecuencia de la postura adoptada por un importante sector partidario, que reivindica a la Confederación General del Trabajo como la única organización de los trabajadores que debe participar en las comisiones que, oportunamente, designará la Junta Política Convocante para analizar los problemas sociales provocados por "la crisis más grave de nuestra historia".

Vale recordar que en su última reunión el Consejo Nacional aprobó una resolución que daba apoyo a la invitación de "todos los sectores de la comunidad, sin exclusiones", en la tarea multipartidaria. Se sabe que otros miembros sostienen que también deben ser incluidos los otros sectores sindicales, "ya que en ellos los peronistas son mayoría". También el Consejo estudiará otros asuntos, especialmente la actuación justicialista en las multipartidarias provinciales.

"Bajar Tasas, Subir Sueldos"

FORMOSA, 18 (De nuestro corresponsal).— El dirigente radical Raúl Alfonsín, de visita en Formosa, abogó por **"una baja sustancial de las tasas de interés, que son incompatibles con la rentabilidad de las empresas argentinas, y un aumento del poder de compra del pueblo argentino, a través de un incremento masivo de salarios".**

El dirigente político nacional se reunió con el periodismo local, a poco de su arribo a esta ciudad, para una visita que se extenderá hasta mañana y en cuyo transcurso dialogará con dirigentes partidarios y con representantes de otros sectores políticos de la provincia.

Dijo Alfonsín que "en la Argentina se está acabando una etapa que no abarca exclusivamente los seis años del actual proceso", agregando que "empieza ahora una instancia en la que el pueblo aspira a gobernarse a sí mismo y corresponde a las distintas agrupaciones políticas darle un contenido democrático a esta nueva etapa".

Respecto de la convocatoria multipartidaria, opinó que "pronto surgirán los resultados de esta decisión generosa que tiende a salvar al país de sus serias dificultades".

Insistió en que "la multipartidaria posibilitará instrumentar una estrategia común, cuyo objetivo final es recuperar la democracia y producir una indispensable reparación social".

Incomprensión

En el transcurso de una mesa redonda sobre "La situación socioeconómica del país y su incidencia en el ámbito local" organizada por el Colegio de Abogados de la localidad bonaerense de Morón, la representante del Movimiento de Integración y Desarrollo (MID), Azucena Cavalli, se manifestó en apoyo del llamado de la Iglesia en el sentido de promover la unión de los argentinos, a la vez que destacó la peligrosidad de la crisis estructural por la que atraviesa el país, capaz de producir la "desintegración nacional".

Entre los demás participantes del evento, se encontraban el último intendente electo de Morón, Eubaldo Merino, quien criticó la "incomprensión del elenco gobernante" ante la gravedad de la crisis actual de la Argentina.

EDICTO

Juzgado de Primera Instancia en lo Civil y Comercial Nº 12 de Morón, cita a Don Manuel Agustín Sasso y a quienes se consideren con derecho sobre el inmueble de Rivera 2544, Villa Celina, Pdo. de La Matanza, Provincia de Buenos Aires, designado catastralmente como lote 23 a, de la manzana 19, Sección A, Circunscripción VIII, para que, en el término de diez días comparezcan en autos "MATEVE, Francisco Delfín c/ SASSO de COPELLO, María Esther C. y otros / Usucapión". -D 20.016-, a contestar la demanda, bajo apercibimiento de nombrársele Defensor Oficial. Morón, julio 1º de 1981

Dra. RITA de la A. GARESE
SECRETARIA

Mañana lo Difundirá el Ministro Sigaut; Ayer lo Aprobó el Presidente

ANUNCIAN EL PLAN TRIENAL

Tal como anticipáramos en nuestra sexta edición de ayer, el ministro de Economía, Hacienda y Finanzas, doctor Lorenzo Sigaut, dirigirá mañana a las 20 un mensaje al país para explicar "lo que estamos haciendo y lo que vamos a hacer". Los lineamientos del mensaje y las medidas que contiene fueron aprobados por el presidente Viola en el curso de la reunión que ayer a la mañana sostuvo con el ministro. Las palabras de Sigaut, como es lógico, han despertado gran interés en una opinión pública sensibilizada por el tema económico y anhelante de conocer el programa orgánico que se dispone a asumir el gobierno.

Según pudo saberse, el mensaje de Sigaut contendrá tres capítulos principales: en primer término, una historia de las medidas adoptadas desde el 2 de abril último, sus fundamentos y sus efectos. El tema se centra en el restablecimiento de una paridad cambiaria "realista".

En segundo lugar, cómo se está dando en ciertos sectores un principio de reactivación del aparato productivo. En tal sentido, Sigaut mencionará sin duda el caso de la producción rural, especialmente la agrícola; el de la industria de la alimentación, la siderurgia, etc, beneficiadas en sus posibilidades exportadoras por la devaluación del peso.

● INGRESO DE DIVISAS

También señalará Sigaut que el mayor ingreso en divisas por incremento de las exportaciones y su ahorro al disminuir las importaciones permitirá cumplir con los compromisos de la deuda externa. Como los vencimientos del segundo semestre alcanzan los 7.600 millones de dólares, esto no significará, obviamente, su pago íntegro. Se abonarán los intereses y habrá amortización parcial. El resto quedará remitido a la refinanciación.

La tercera parte es la que se aguarda con mayor interés, pues se refiere al "programa económico 1981 - 1984". Aquí, tal como lo anticipáramos, el doctor Sigaut habrá de definir un nuevo concepto de lucha contra la inflación. Se rechaza el criterio de combatirla con medidas recesivas.

● INFLACION

Por el contrario, la lucha contra la inflación debe darse en el contexto de una reactivación del aparato productivo. En adelante, por lo tanto, tendrán prioridad objetivos tales como la reducción del desempleo, el fomento de las exportaciones, el alivio de la presión financiera, etc.

Debe destacarse, sin embargo, que no se abandonará la meta de "apertura de la economía", en prueba de lo cual se anticiparán criterios de reducción y unificación de los aranceles aduaneros.

● PRIVATIZACIONES

También se insistirá en el papel "subsidiario" del Estado, con promesas de acelerar privatizaciones, especialmente de aquellas empresas que por falencia u otras dificultades pasaron transitoriamente a control del Estado.

● NO HABRA AUMENTOS

En materia social, tal como ayer mismo lo anticipó Sigaut, no habrá "aumentos masivos", y la primera prioridad consistirá en recuperar los niveles de ocupación, tras lo cual habrá de propenderse en mejorar la participación de los trabajadores en el ingreso nacional, empezando por una mejora de las retribuciones mínimas.

● PRECIOS INTERNOS

En opinión de Sigaut, las medidas tendientes a restablecer un tipo de cambio real eliminando la sobrevaluación del peso, tuvieron efecto sobre los precios internos, pero, por un lado, fueron parcialmente absorbidas a nivel costos y, por el otro, resultaban indispensables para reactivar la economía.

LOS AJUSTES EN ECONOMIA

Delibera hoy el gabinete económico para ajustar detalles sobre el esquema de decisiones que anunciará mañana a la noche el ministro de Economía, Hacienda y Finanzas, Lorenzo Sigaut, según lo informamos en otro lugar de la presente edición. Asesores del ministro trabajan en la redacción del mensaje, en tanto que en el Banco Central se elaboran circulares y expertos de la entidad y de la Subsecretaría de Finanzas aceleran futuras modificaciones que se introducirán en la Ley de Entidades Financieras, así como también se ampliarían prefinanciaciones para exportar productos industriales.

El gabinete no tuvo descanso en el largo fin de semana. Ayer a la mañana, antes de los actos de homenaje al General San Martín, el presidente Viola aceptó el esquema que anunciará mañana el doctor Sigaut, cuya mayor expectativa se centra en el programa económico 1981-84.

SE CONFIRMO PASE AL ESTADO DE BIENES DEL INGENIERO BASILE

La Sala IV en lo Contencioso Administrativo de la Cámara Federal confirmó un fallo dictado por la Comisión Nacional de Responsabilidad Patrimonial (CONAREPA) por el que se dispuso transferir sin cargo al patrimonio del Estado dos departamentos pertenecientes al ex secretario de Vivienda y estrecho colaborador de López Rega, el ingeniero Carlos Basile.

Basile fue investigado por la CONAREPA a raíz de su actuación durante la gestión del gobierno peronista y se estableció que poseía dos departamentos, uno en la avenida Callao 2032/34, piso 14D y otro en Darregueyra 2842/66, piso 5° C de esta capital.

Se estableció que esos bienes fueron adquiridos durante su gestión al frente de la secretaría de Vivienda y como no pudo a través de sus apoderados acreditar la forma de adquisición es que fueron declarados interdictos.

Posteriormente la CONAREPA transfirió al patrimonio del Estado esos bienes y sostuvo que la medida se fundaba o tenía sustento legal en la interdicción dispuesta sobre Basile.

Los abogados de Basile recurrieron ante la Justicia en lo Contencioso Administrativo, pero ahora con el voto de los camaristas Pedro Alfredo Miguens, Julio Eduardo Cabral y Guillermo Pablo Galli se confirmó lo actuado y se señaló que "no está acreditada la legitimidad de la adquisición de los inmuebles" en cuanto al origen de los fondos.

En este sentido se señaló que Basile regresó al país en 1973, luego de una larga actuación en Estados Unidos y que trajo solamente 37 mil dólares que al cambio vigente de aquella época, representaban la suma $ 369.579 pesos.

Se realizó en el juicio un detenido análisis de los ingresos de Basile en el exterior y se afirmó que cuando regresó al país compró el departamento de la calle Callao en 230 mil pesos, y que con un sobrante de 139.579 pesos pudo comprar el departamento de la calle Darregueyra en 150.000 pesos.

A su vez la CONAREPA investigó detenidamente los ingresos de Basile y estableció que no podía con ese dinero comprar los inmuebles mencionados a su real valor, y menos adquirirlos con los ingresos que percibía como funcionario público en el Ministerio de Bienestar Social.

La Cámara destacó que Basile no cumplió con la obligación de los funcionarios públicos, según la cual deben declarar todos los bienes antes de asumir los cargos.

En este sentido se señaló que Basile "no invocó ni pretendió probar la existencia de declaración jurada a que estaba obligado por lo que cabe presumir que si no la presentó es porque los bienes que alegó traer del exterior no existían".

De este modo ambos departamentos de Basile pasan al Estado y es factible que la CONAREPA los venda en pública subasta al mejor postor.

AGUADO: ENDEUDAMIENTO RURAL NO ES UN PROBLEMA

SANTA FE, 18 (De nuestro corresponsal).— Al reunirse ayer en Rafaela con productores de Córdoba y Santa Fe, para considerar aspectos vinculados con la actual crisis agropecuaria, el ministro de Agricultura y Ganadería de la Nación, Jorge Aguado, dijo que "el endeudamiento rural no es un problema generalizado y de ninguna manera estamos estudiando en el gobierno un programa de condonación de pasivos bancarios".

Luego agregó: "El objetivo del gobierno es retornar a un tipo de cambio único, pero no deben generarse expectativas, ya que a ello llegaremos sin apresuramientos".

Dirigiéndose fundamentalmente a los sectores ligados a la producción láctea, una de las principales fuentes de riqueza de Rafaela, Aguado —quien presidió la inauguración de la 75ª Exposición Nacional de Ganadería, Agricultura e Industria que organizó la Sociedad Rural local— manifestó que "este sector tiene un panorama optimista" y en ese sentido abundó en estadísticas sobre la evolución de determinados precios.

Más adelante, tras señalar que los precios mayoristas agropecuarios crecieron un 84,7% entre agosto de 1980 y julio de 1981, y que los precios mayoristas en general se incrementaron en 111,1% en el mismo período, el ministro opinó que "esas cifras revelan que la producción agropecuaria debe recuperar ingresos".

Se refirió, también, a las medidas tomadas "para defendernos de la importación de productos lácteos provenientes de países que subsidian, directa o indirectamente, su producción", explayándose con cifras sobre la disminución de las importaciones.

Por último, expresó: "El Gobierno nacional está dispuesto a tomar las medidas que permitan solucionar, progresivamente, el problema del endeudamiento, para lo cual los productores deberán tener la seguridad de contar con ingresos justos que generen utilidades, con tiempo y con tasas de interés relacionadas con la rentabilidad de la producción".

VENDEN COSPELES DE SUBTE EN TIRAS

Se encuentran a la venta, en las boleterías de todas las líneas de subterráneos, cóspeles envasados en tiras de 10 unidades. Así lo informó la Empresa Subterráneos de Buenos Aires, dando cuenta que tal medida fue dispuesta teniendo en cuenta la conveniencia de los usuarios ya que al adquirirla, se evitan las molestias e inconvenientes provenientes de tener que hacerlo cada vez que realizan un viaje.

Teniendo en cuenta también la comodidad para su rápida adquisición y la posibilidad de llevarla permanentemente, los cóspeles vienen acondicionados en dos láminas de plástico, flexibles lo que permite, también, su reducción al tamaño deseado. De tal forma, con mayor facilidad se puede romper el envoltorio y retirar la ficha o fichas que se necesiten.

La medida ha sido ya recibida con visible aceptación, pese a que hasta el momento no fue ampliamente difundida. Se señala que constituye una evidente comodidad.

TITA AHORA 16.30

"Todo Tita", un programa hecho a su manera.
Con la autenticidad y franqueza que Tita
Merello exige, antes que a nadie, a si misma.
TODO TITA.

LUNES A VIERNES 16.30 ATC
EL ESTILO DEL FUTURO

JUBILADOS

Una Campaña Para Defender Ingresos

La Mesa Coordinadora de Organizaciones de Jubilados y Pensionados de la República Argentina dará hoy comienzo a una campaña pública de movilización y esclarecimiento, en defensa de los ingresos de la clase pasiva, con una conferencia de prensa. La misma se llevará a cabo a las 16.30 en la sede de la organización, en la calle Aragón 147, de esta Capital Federal. En la oportunidad, los directivos de la institución habrán de informar a la opinión pública, sobre los lineamientos de la acción a emprender, la que, de acuerdo con lo resuelto en el XII Congreso Nacional de Jubilados y Pensionados realizado el 15 de junio del corriente año, tendrá alcances nacionales y contará con la participación de todas las entidades adheridas.

Al anunciar en su momento la puesta en marcha de la campaña que hoy se inicia, la Mesa Coordinadora denunció que la clase pasiva, desde el punto de vista de sus ingresos, ha sido "llevada al extremo límite de la desesperación como consecuencia de la aguda crisis económica y de la falta de respuestas oficiales adecuadas".

Entre otras circunstancias agravantes del problema, señalaron que con motivo de "la ola de cierres y suspensiones y el alarmante incremento de la desocupación se reducen cada día más los aportes previsionales y se pone a las cajas en una situación sumamente crítica. Muchas empresas —denuncian luego—, aunque continúan con sus actividades, han dejado de aportar a las cajas aduciendo la imposibilidad, real o supuesta, de hacerlo".

SIAM

Procedimientos de su Privatización

La empresa "Siam SIAMSA" queda comprendida en el régimen de privatización establecido por la Ley Nº 22.177. La medida se refiere tanto en lo que hace a los activos materiales e inmateriales del mismo, como a las unidades operativas que forman parte de dicha empresa.

El respectivo decreto del Poder Ejecutivo se publica hoy en el Boletín Oficial.

Se asigna al Ministerio de Economía, Hacienda y Finanzas la conducción y supervisión del proceso de privatización y se faculta al Banco Nacional de Desarrollo para cumplir dicha medida.

La licitación se llevará en forma total o parcial, a criterio del Ministerio de Economía, Hacienda y Finanzas a fin de que todos los activos y las unidades operativas que se privatizan se realicen, en funcionamiento, sin pasivos, con las respectivas dotaciones de personal y con todos los contratos vigentes a la fecha de entrega de cada uno de los bienes y establecimientos que se liciten.

Se estima que ésta, será la decisión oficial definitiva que habrá de concluir con la permanencia de SIAM, en el sector público.

SIEMPRE FUERON LA INVERSION MAS SEGURA.

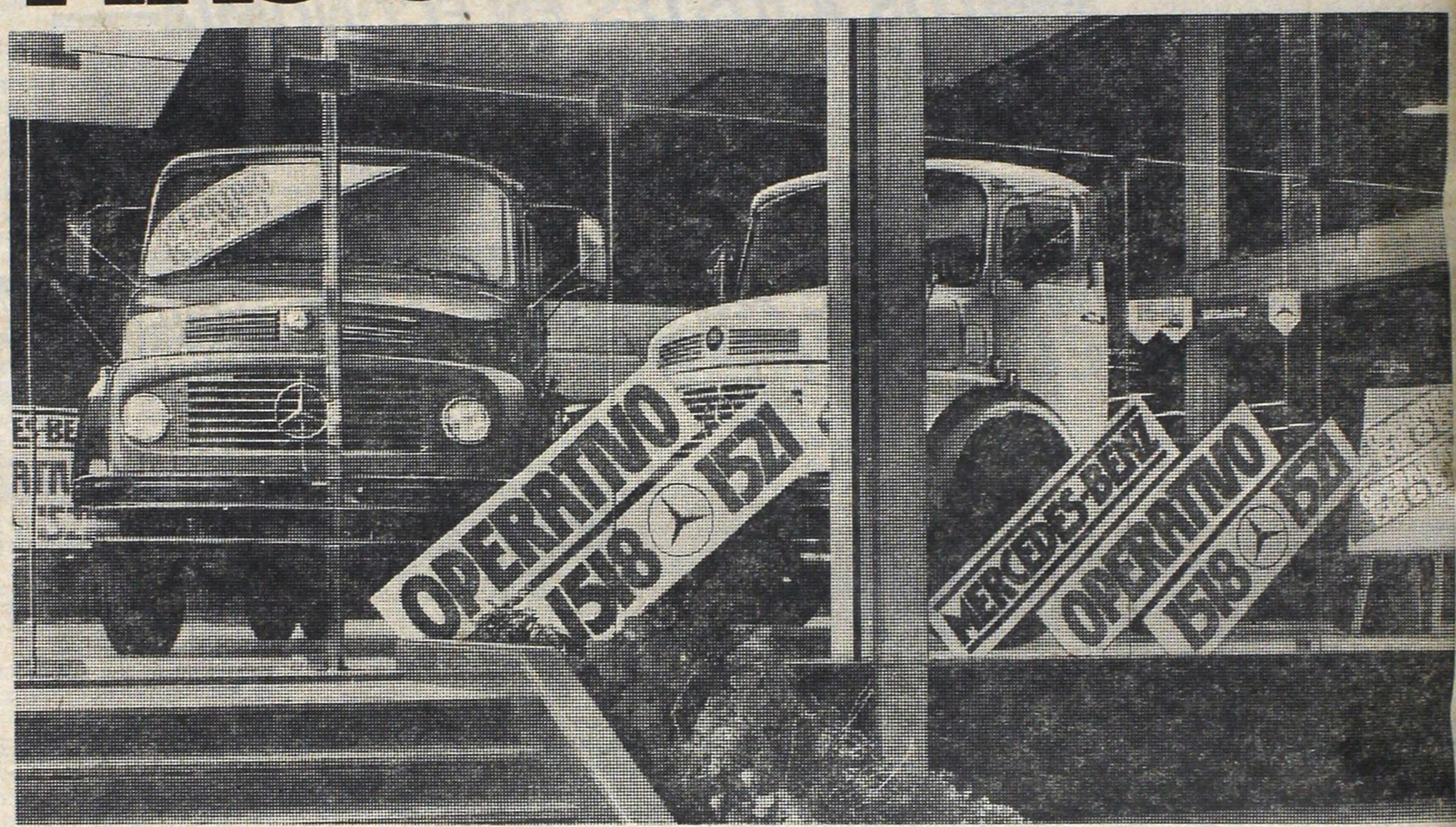

HOY SON, ADEMAS, UN BRILLANTISIMO NEGOCIO.

FLISCHFISCH/GENTA

Concesionarios de Mercedes-Benz Argentina S.A.:

Capital Federal

Aguirre Mastro y Cía S.A.
Avda. Belgrano 2394

Alenco S.A.
Avda. A. Alcorta 2939

A. Rómbola y Cía S.A.
Avda. Chiclana 3335

Automotores Juan M. Fangio S.A.
Avda. Montes de Oca 1446/70

Armando J. Ríos S.A.
Avda. del Trabajo 5960/64

Central S.A.
Avda. Rivadavia 3221/35

F. Ramiro Riádigos y Cía S.A.
Avda. Rivadavia 5775

Lonco-Hué S.A.
J. Salguero 2754/56

Pepe Vázquez S.A.
Centenera 2078

S.A.I. S.A.
Charcas 2980

Gran Buenos Aires

Avellaneda
Automotores y Servicios Avellaneda S.A.
Avda. Mitre 4312/14

Ituzaingo
Enrique Fernández Hnos S.A.
Avda. Rivadavia 21400

Lanús
Automotores y Servicios S.A.
Avda. H. Yrigoyen 3202

Monte Grande
Servando Pedrido S.A.
Avda. R. Santamarina 172

Morón
Automotores Haedo S.A.
Avda. H. Yrigoyen 299

Olivos
Dahm Automotores S.A.
Avda. Maipú 3557/75

San Justo
Ferrarotti S.A.
Cam. de Cintura y Cisneros

San Martín
Planta San Martín S.A.
Avda. 101 N° 3102/34

San Miguel
Diesel San Miguel S.A.
Ruta 8 Km. 32 esq. Irigoin

Turdera
Concesionaria Vermen S.A.
Avda. H. Yrigoyen 11701/23

Prov. de Buenos Aires

Arrecifes
Lonco-Hué S.A.
Ruta 8 Km. 175,5

Azul
Hijos de Antonio Brescia y Cía. S.A.
Ruta 3 Km. 299

Bahía Blanca
Brandauer y Cía S.A.
Zelarrayán 350

Bolívar
Suiza S.A.
Ruta 226 Km. 399

Campana
Pampa Motor S.A.
Ruta Panamericana y Av. Acceso

Chascomús
Auto-Bell Co. S.A.
Ruta 2 Km. 123

Chivilcoy
Mesplet Automotores S.A.
Ruta 5 Km. 159

General Rodríguez
Ruta Siete S.A.
Bernardo de Irigoyen 476

Junín
Laureano González S.A.
Ruta 7 Km. 259

La Plata
Aucom S.A.
Calle 9 N° 1279
Diesel Platense S.A.
Avda. 13 N° 421 (527 y 528)

Las Flores
C.O.P.A.C. S.A.
Ruta 3 Km. 186

Luján
Automotores Luján S.A.
Constitución 2288

Mar del Plata
Fangio y Cía S.A.
Avda. Luro 5550

Monte
Monteva S.A.
Ruta 3 Km. 110

Olavarría
Diesel Olavarría S.A.
Avda. del Valle 4424

Pergamino
Antonio Ricci, Marzoratti y Cía. S.A.
Ruta 8 Km. 223

Tandil
Bari S.A.
Ruta 226 Km. 166

Trenque Lauquen
Antares S.A.
Acc. Ruta 5 - Avda. García Salinas 1430

Tres Arroyos
Austral Motor S.A.
Avda. Mosconi y Magallanes Ruta Nac. N°3

Catamarca
Rafael J. Pérez S.A.
República y Alem

Córdoba
Central Córdoba S.A.
Bv. Las Heras 142/44
Raúl Bracco S.A.
Avda. Juan B. Justo 3810 Barrio Ayacucho
Vespasiani Automotores S.A.
H. Primo 497

Laboulaye
Cerro Corá S.A.
Ruta 7 Km. 489 y Acceso

Río Cuarto
Cantore S.A.
Ruta 8 Km. 608

Villa María
Albert Villa María S.A.
Ruta Nac. N° 9 Km. 562

Chaco

Resistencia
El Triángulo S.A.
Avda. 25 de Mayo 2500

Chubut

Comodoro Rivadavia
Marcas Famosas S.A.
Ruta Nac. 3 Esq. Portugal Barrio Industrial

Entre Ríos

Concepción del Uruguay
CYASA S.A.
9 de Julio 1440

Concordia
Carubia S.A.
Ruta Nac. N° 14 Km. 448

Paraná
Automotores Mega S.A.
Avda. Almafuerte 145

Formosa
El Triángulo S.A.
Avda. 25 de Mayo 1785

Jujuy
Itargen S.A.
Avda. Almirante Brown 1182

La Pampa

Santa Rosa
Remecó S.A.
Ruta 35 y Rotonda Sur

Mendoza

Guaymallén
Nihuil Motor S.A.
Avda. Bandera de los Andes 5368. Villa Nueva

Misiones

Eldorado
Trümpler S.A.
Avda. San Martín 4421 (Km. 10)

Posadas
Limar S.A.
Avda. Uruguay 1222

Neuquén

Panou S.A.
Félix San Martín 2095 (Frente a Ruta 22)

Río Negro

General Roca
Río Negro Diesel S.A.
Tucumán 240/58

San Carlos de Bariloche
Automotores Bariloche S.A.
Avda. 12 de Octubre 1983

Salta

Nort Diesel S.A.
Coronel Suárez 257/89

San Juan

Victorio S.A.
Avda. Dr. Rawson 228 - Sur

Santa Cruz

Río Gallegos
De Dios Diesel S.A.
Perito Moreno 32

Santa Fe
Ricardo C. Bieler S.A.
San Luis 2600

Rafaela
Tractomaq Rafaela S.A.
Ruta 34 - Gral. Güemes 323

Rosario
Armín J. Reutemann S.A.
Bv. Avellaneda 2045
S.A.I. S.A.
Avda. San Martín 2752

Venado Tuerto
Caponi Roca y Cía S.A.
Ruta 8 Km. 367 e Hipólito Yrigoyen

Santiago del Estero

Ficamer S.A.
Hipólito Yrigoyen 1336

Tierra del Fuego

Ushuaia
Polo Sur Automotores S.A.
Avda. 12 de Octubre 150

Tucumán

Automotores y Servicios Tucumán S.A.
Ruta Nac. N° 9 Km. 1298

LOS CONCESIONARIOS MERCEDES-BENZ LE ACORTAMOS EL CAMINO HACIA SU NUEVO CAMION.

CAMIONES MERCEDES-BENZ
OPERATIVO 1518 1521
El "Momento" de Comprar. Venga y Compruébelo.

Deserción Escolar: Madres a la Lucha

Sin esperar los resultados oficiales y como apoyo a las autoridades, la Comisión Central de la Liga de Madres de Familia elevó al Ministerio de Cultura y Educación un plan de acción pro-educación masiva y contra la deserción escolar, que sus integrantes han comenzado a llevar a cabo.

El lema de su cruzada es "Reintegrar un niño a la escuela es contribuir a la grandeza de la Patria" y la duración de la misma será de 3 años, "para así lograr 100.000 socias y 100.000 niños alfabetos".

La Liga de Madres de Familia sugirió a sus asociadas "escribir y promover artículos e información sobre el tema en todos los medios de comunicación" y "detectar a todo niño de 6 a 14 años que no concurra a la escuela, en su zona de actividades, para reencauzarlo".

La entidad también resolvió proponer a las autoridades nacionales medidas efectivas, tales como "aumentar las asignaciones por escolaridad primaria, laboral o jubilatoria, para que la concurrencia de los niños a los grados superiores no sea un suplicio para padres y tutores", "lograr que los servicios de los comedores escolares favorezcan realmente a las escuelas y zonas más deprimidas", "implantar un adecuado sistema médico", "ver la posibilidad de limitar el nivel primario a 6 grados o replantear el séptimo grado de tal manera que la permanencia en la escuela dependa de la capacidad de retención del sistema y no del mero cumplimiento de una obligación", "limitar la exigencia de determinados textos hasta cuarto grado, hasta que, logrado el nivel de lectura mecánica, los alumnos se habitúen a leer en los impresos más diversos" y "gestionar ante las editoriales la vigencia de los manuales durante 5 años, por lo menos, para facilitar su uso a los integrantes de los grupos familiares".

AGREDIDOS

Brasil: Atacaron a Actores Argentinos

SAN PABLO, 18 (Télam).— Seis actores y un director de cine de la Argentina fueron agredidos por el público el domingo cuando filmaban escenas de una película en la plaza de la República, en el centro de San Pablo, informó la policía.

Las víctimas de la agresión pertenecían a "Studio Alter Art. 2" de la ciudad de Córdoba, de la Argentina, y según el parte, el hecho se produjo por "la veracidad de las escenas que estaban siendo filmadas, donde se simulaba una intoxicación en masa".

El argumento presentaba a un grupo de actores que actuaban como vendedores de masitas y empanadas destinadas a provocar el envenenamiento de los compradores.

Cuando los actores que hacían de compradores cayeron al suelo revolcándose, el público que se hallaba en la plaza y que no se percató que se trataba de una filmación, agredió a los presuntos vendedores.

Los actores fueron rescatados por la policía, que los trasladó a la seccional más próxima.

El director de la filmación era Diego Belotti, secundado por los actores María del Carmen Casano, Gabriela Simeoni, Carlos Ernesto Guidi, Mariano Guzmán, Sergio Belotti y Pablo Gabriel Navarro, autor del argumento.

EL CONET

Parece que le Dan Importante Crédito

CORDOBA, 18 (De nuestro corresponsal).— El jefe de Inspección Regional Centro del Consejo Nacional de Educación Técnica (CONET), ingeniero Enrique Fontana, aseguró en esta capital que "no se conoce en Córdoba ninguna comunicación oficial con relación a una presunta resolución que se oponga a la concreción del crédito que ese organismo gestiona en el Banco Mundial para mejorar la calidad de la enseñanza y métodos de capacitación para 40.000 personas".

En tal sentido confirmó el funcionario que "si ese préstamo es suspendido no se podrán construir los centros de capacitación asignados a la provincia de Córdoba con una capacidad física que oscilaría entre 6.000 y 10.000 metros cuadrados, en las ciudades de San Francisco, Almafuerte, Corral de Bustos y esta capital".

En declaraciones a los periodistas, Fontana reiteró asimismo que en Córdoba se proyectaba licitar la construcción del Centro de Educación durante este año, el cual será levantado en el barrio Santa Isabel.

El crédito, que inicialmente iba a ser de 180 millones de dólares, luego se redujo a 150, de los cuales la nación, debía hacer una contribución de 96 millones de la misma moneda durante cuatro años

Lefebvre: "La Iglesia Actual es Comunista"

En la tarde de ayer, al partir desde Ezeiza hacia Río de Janeiro, el "rebelde y tradicionalista" arzobispo francés Marcel Lefebvre sostuvo que en su estructura actual, la Iglesia Católica "es comunista".

El polémico prelado, quien durante su permanencia en el país se reunió con adictos a su "línea", partió hacia el Brasil, donde inauguraría una parroquia en la que podrá oficiarse la misa en latín, tal como él lo propugna.

Lefebvre declinó responder si en su inminente estada en Roma procurará entrevistarse con el papa Juan Pablo II, e insistió en reiterar que la actual línea de la Iglesia es netamente "comunista".

DESASTRE EN PASO A

Cuatro Muertos, Entre Ellos una Nena de 5 Años, al Embestir el Tren a una Camioneta

Un episodio de dolorosas características ocurrió en la localidad de Rodríguez, donde un tren arrolló una camioneta en la que viajaban cuatro personas, entre ellas una menor, las que murieron en forma instantánea. Todos integrantes de un grupo familiar.

El episodio ocurrió a las 15.45, cuando una pick-up chapa B1448461, cruzó un paso a nivel sin barreras, ubicado en vías del Ferrocarril Sarmiento y la Ruta 197. En ese momento pasaba por el lugar el tren 2427, que de Once se dirigía a Luján y arrolló al rodado. A raíz del impacto, perecieron en el acto los cuatro ocupantes de la pick-up, identificados como José Subrini, de 19 años, Oscar Pizzipaulo de 31, Vilma Pizzipaulo de 32 y Brenda Pizzipaulo, de 5. El vehículo, que resultó totalmente destruido, fue arrastrado por el convoy a varios metros del paso a nivel, constituyendo un espectáculo impresionante. Inmediatamente de conocido el hecho, se hicieron presentes en el lugar efectivos de la policía bonaerense y del cuerpo de bomberos de la citada localidad, quienes procedieron a retirar los cadáveres de las víctimas, ante el estupor de los que presenciaban lo ocurrido. Se investigan ahora las causas del penoso accidente que se ha cobrado cuatro vidas.

● DOS HERMANITAS

MENDOZA, 18 (De nuestro corresponsal).— Dos menores perdieron la vida y siete familiares resultaron con lesiones de distinta consideración al chocar el automóvil que ocupaban contra una de las defensas de la Ruta Panamericana, a 30 kilómetros de esta capital.

Los muertos, Juana y Sonia Heredia, de 2 y 12 años, viajaban en un Chevy junto a su madre Lidia Núñez de Heredia, que conducía el vehículo y seis hermanos, José Luis de 20, Lidia Ester de 28, Raquel de 15, Gustavo de 5, Mirta Susana de 9 y Silvia de 7, todos ellos domiciliados en el departamento Junín, en la zona este de la provincia.

Por causas no establecidas, el automóvil salió de la autopista y embistió una baranda de metal ubicada en un puente sobre el río Mendoza, causando lesiones a todos los ocupantes quienes fueron internados con politraumatismos, escoriaciones y heridas desgarrantes.

Las pequeñas Juana y Sonia dejaron de existir cuando eran atendidas en un hospital de Fray Luis Beltrán.

● FATAL

CORDOBA, 18 (De nuestro corresponsal).— Una mujer muerta y seis heridos graves fue el saldo de un choque frontal entre dos automóviles ocurrido en la víspera en las inmediaciones de Villa Ciudad de América, a 62 kilómetros de aquí.

El accidente ocurrió en la ruta provincial 5, cuando el automóvil guiado por Eduardo Ponce, de 21 años, quien viajaba acompañado por Elvira Sarmiento de Quirós, de 24; Fátima de Ayut y Raúl Quirós, todos vecinos de San Miguel de Tucumán, embistió violentamente al coche chapa C 687335, conducido por Pedro Campos de 34 años.

Como consecuencia del fuerte impacto, la señora de Quirós falleció en forma instantánea, mientras que los restantes, entre los que se encuentra Carlos Marinelli, de 37 años, acompañante de Campos, fueron internados en un hospital de la zona con heridas de distinta consideración.

● OTRO CASO

NECOCHEA, 18 (De nuestro corresponsal).— Los integrantes de una familia —un niño y sus padres— resultaron gravemente heridos en diferentes accidentes automovilísticos. El pequeño cayó al pavimento cuando viajaba en automóvil por la ciudad de Tres Arroyos con sus progenitores, mientras que éstos se accidentaron en otro rodado cuando se dirigían al sanatorio donde había sido internada de urgencia la criatura.

Christian Ceferino Jansen, de siete años, quien paseaba ayer con sus padres, Ernesto Jansen, de 37 y Haydée López de 38, cayó del vehículo al abrirse la puerta de éste. Como consecuencia de las graves heridas recibidas, fue trasladado en una avioneta de la Municipalidad de Tres Arroyos, a la ciudad de La Plata.

Sus padres, viajaron en un automóvil puesto a disposición por la Intendencia, pero a la altura de González Chaves, el rodado, un Torino guiado por el empleado municipal Néstor Ramallo, embistió violentamente a un Chevrolet modelo '37 que circulaba sin luces por la Ruta Nacional 3. El violento impacto provocó heridas de consideración a los esposos Jansen y al chofer de la Comuna.

También recibieron graves lesiones, el conductor del coche antiguo, Ismael Gómez, domiciliado en Tandil y sus acompañantes, Juan José Núñez y Bernabé Alberto Risso.

● COLECTIVOS

En las últimas horas ocurrieron dos espectaculares choques en la zona capitalina, pero el saldo fue únicamente de cuatro heridos leves. Hubo interrupciones en el tránsito.

Uno de los hechos fue protagonizado por dos colectivos, uno de ellos volcó en forma espectacular hiriendo a cuatro de sus ocupantes. El accidente se registró en la intersección de las calles Viamonte y Talcahuano y lo protagonizaron un colectivo de la línea 140 y otro de la línea 60, que realizaba el recorrido de la 38 que pertenece a la misma compañía. Como consecuencia del encontronazo el segundo de los rodados volcó y cuatro de sus ocupantes recibieron heridas que les fueron curadas en un hospital próximo.

El otro episodio sucedió en la esquina de Fitz Roy y Niceto Vega, en el barrio de Palermo. Fue protagonizado por un coche particular y un camión cargado con envases de vidrio. En esta oportunidad la "víctima" fue la carga de botellas que cayó al piso destruyéndose casi totalmente, lo que obligó a cerrar el tránsito en esa esquina hasta que pudieran barrerse los vidrios.

Veinte Heridos al Volcar Camión

SANTIAGO DEL ESTERO, 18 (De nuestro corresponsal).— Veinte heridos, varios de ellos de gravedad, es el saldo dejado, según las primeras informaciones, al volcar un camión. El impresionante accidente ocurrió en la ciudad de La Banda, ubicada a nueve kilómetros de esta ciudad, y los heridos formaban parte del Movimiento Cristiano Misionero de la Iglesia Evangelista. Todos fueron internados en hospitales de la ciudad mencionada: el Regional de Santiago del Estero, y el de Niños. Siempre de acuerdo con lo manifestado por algunos testigos, el vuelco se produjo cuando el vehículo tomaba una curva, quedando aprisionados debajo de la pesada estructura todos los viajeros.

Fueron trasladados inmediatamente a los centros asistenciales mencionados en rodados y varias ambulancias, quedando en las sala de terapia intensiva no menos de ocho personas, según la misma fuente. Aunque no se conoce hasta el momento la identidad de los heridos, se sabe que formaban parte de varias familias evangelistas que regresaban a la ciudad de La Banda tras una excursión realizada durante el prolongado receso de fin de semana.

El denominado Movimiento Cristiano Misionero de la Iglesia Evangelista es muy conocido en la provincia por los alcances de su obra social, gestión que desarrollan con humildad y sin publicidad. Una información llegada sobre el momento de remitir este despacho señala que el estado del conductor del camión y dos de los viajeros es de extrema gravedad, pero no se suministraron los datos de filiación

DOS NIÑOS SE AHOGAN CUANDO INTENTABAN SALVAR A UN PERRITO

SAN JUAN, 18 (De nuestro corresponsal).— Dos niños se ahogaron en un canal de riego mientras intentaban salvar a un pequeño perrito. El penoso suceso ocurrió cuando María Dolores Espíndola, de 13 años, domiciliada en Libertador San Martín 8031, en esta ciudad, y su primo Edgardo Gabriel Gómez, de 15, afincado en Tunuyán, Mendoza, concurrieron con otros jóvenes de la familia a presenciar una carrera de motos.

El alegre grupo tomó el camino que bordea el canal Ester Matriz, a cuyas aguas cayó imprevistamente el perrito que los acompañaba, y pertenecía a la familia.

La primera en arrojarse a las aguas del canal para salvarlo fue María Dolores, a quien la corriente le hizo perder el equilibrio: pese a que el cauce no era muy profundo, la gran velocidad que llevaba el agua la arrastró rápidamente. Al advertir la difícil situación de su prima, Edgardo Gabriel Gómez se arrojó a las aguas, pero el resultado fue igualmente desastroso. La enorme fuerza de la correntada lo arrastró, desapareciendo rápidamente de la superficie, ante la impotencia de sus amigos que nada pudieron hacer por salvarlos.

Los cuerpos fueron rescatados sin vida varias horas después por la policía: los niños estaban junto al perrito, en una curva del canal.

● OTRO CHICO

SANTA FE, 18 (De nuestro corresponsal).— Un niño murió ahogado al caer a una piscina en un descuido de los padres. Fue identificado como Daniel Cáceres.

Mónica Jouvet: Aclara un Juez Sobre Pericias

El juez en lo Correccional, doctor Julio Corbalán de la Colina salió hoy al cruce de informaciones periodísticas referentes a los resultados de la pericia efectuada en el accidente que costó la vida a la actriz Mónica Jouvet y dijo que no se ajustan a los existentes en la causa y que las aseveraciones corren por cuenta y riesgo de quienes las difundieron.

El juez Corbalán de la Colina es competente en el sumario por homicidio culposo que se instruye por el accidente ocurrido al chocar un colectivo con un taxi en el que viajaba la actriz y se trata de establecer cuál de los vehículos cruzó con luz roja la avenida Córdoba, cerca del Hospital de Clínicas donde ocurrió el suceso.

Según las publicaciones periodísticas una pericia policial habría establecido que el colectivo cruzó con semáforo rojo y a una velocidad sumario a los 40 kilómetros por hora.

El juez en un comunicado dijo que "a las actuaciones instruidas por el luctuoso suceso, solo tienen acceso las partes y se encuentran pleno trámite en la etapa de plenario no habiéndose aún dictado sentencia definitiva".

Señaló que las recientes informaciones no han emanado del tribunal y corren las aseveraciones que contienen por cuenta y riesgo de quienes las difundieron.

Gesell: Gavilla de Asaltantes y Piromaníacos

VILLA GESELL, 18 (De nuestro corresponsal).— La policía local procedió a la detención de los integrantes de una banda de asaltantes e incendiarios.

Entre los múltiples hechos esclarecidos figuraría el robo e incendio intencional del muelle de pescadores, donde los delincuentes causaron la total destrucción de una casilla de precaria construcción.

Dos de los detenidos fueron identificados como Julio César Gómez, de 20 años (Pirulo) y Oscar Damián Oviedo, de 21, "Araña", que junto con otros individuos no identificados aún, cometieron no menos de 12 robos, algunos de ellos a mano armada.

Pasa a la Justicia del Crimen el Caso de la "Comisión de Valores"

El juez en lo contencioso administrativo federal doctor Mauricio Obarrio ordenó remitir a la justicia del crimen las actuaciones que instruyó para que se investigue si los titulares de la Comisión Nacional de Valores incurrieron en el delito de violación de secretos al tomar estado público la resolución 5425.

En la resolución cuya publicación puede constituir delito se hacía referencia a una supuesta actuación anómala por parte del Mercado de Valores de Buenos Aires en el contralor de los agentes de bolsa y a operaciones realizadas por el agente José J. Soto.

La resolución 5425 fue objeto de una presentación en la Justicia por parte de Soto que tramitó un amparo en el juzgado en lo contencioso del doctor Obarrio.

La Comisión Nacional de Valores acusó al Mercado en esa resolución de no haber resuelto los sumarios instruidos oportunamente ni suspendido a algunos agentes de bolsa cuestionados no obstante haber transcurrido nueves meses desde que se iniciaron la investigaciones.

La Comisión Nacional de Valores formuló acusaciones en la justicia penal también contra Soto, pero el juez de instrucción Félix Esteban Dufourq desechó el planteo de ese organismo por falta de sustento legal y capacidad para querellar, al señalar que excedió el marco de sus atribuciones, pues compete solamente investigar al Mercado de Valores.

En ese fallo el juez Dufourq por el que desechó la posición sustentada por la Comisión Nacional de Valores dijo que "si el Gobierno se constituye en juez del abuso, ha dicho un filósofo no tardaría en constituirse en juez del uso y toda verdadera idea de propiedad y libertad sería perdida".

Asimismo el juez Dufourq sostuvo que los agentes de bolsa deben guardar secreto de las operaciones que realicen por cuenta de terceros, así como de sus nombres y que solo pueden ser relevados por decisión judicial.

CARNICEROS
REMATE DE CARNE JUAN CARLOS ABATE
DIARIAMENTE 15.30 HS
400 LOTES 400
CALIDAD Y VARIEDAD
José E. Rodó 6399 - Capital Tel. 68-4723

CRIMEN DE LOS MOCHILEROS: INVESTIGAN

LA PLATA, 18 (De nuestro corresponsal).— El juez que entiende en el caso del mochilero asesinado por tres menores, doctor Jorge Cordero, concurrió anoche a la comisaría de Punta Lara, donde se sustancia el sumario respectivo.

Como ya se informara, la víctima de este hecho es Luis Olegario Castromán, de 18 años, quien se domiciliaba en las calles Sarmiento y Liniers de Claypole, desde donde se encaminó con tres amigos en excursión. Lo averiguado hasta el presente determina que una mujer fue la causante involuntaria del hecho, ya que los tres homicidas se la disputaron con Castromán. El extinto fue atado a un árbol por los tres agresores y posteriormente golpeado con un palo, lo que lo dejó en un principio sin sentido. Los homicidas le apretaron el cuello y aplicaron una prenda íntima para obturar las vías respiratorias, por lo que Castromán falleció por asfixia.

NIVEL SIN BARRERAS

PORQUE TAXISTA LE DIO MAL EL VUELTO MATO A UNO E HIRIO A OTRO

CORDOBA, 18 (De nuestro corresponsal).— Una discusión por el vuelto, enardeció a un hombre hasta el punto que terminó matando a otro con varios disparos de arma de fuego para luego darse a la fuga.

El episodio tuvo lugar en horas de la madrugada en inmediaciones del Barrio Mariano Fragueiro, cuando el taxi conducido por Aldo Marcelo Rodríguez, a quien acompañaba Biogano Vergara, de 32, transportaba a un pasajero hacia la zona este de la capital.

Al finalizar el trayecto se suscitó una discusión por el cambio que fue subiendo de tono. A raíz de la disputa, el pasajero y el acompañante descendieron del rodado.

En ese momento, el viajero sacó un revólver y disparó dos veces contra Vergara provocándole heridas que instantes más tarde le ocasionaron la muerte.

Tras disparar contra el conductor del taxi quien descendió del vehículo para auxiliar a su compañero, el pasajero se dio a la fuga. Efectivos policiales arribaron al lugar pocos minutos después, encontrándose ahora en la tarea de dar con el paradero y lograr la detención del asesino de quien no se conoce ningún dato de identidad y solo se recuerdan sus características físicas.

Se estima que es un individuo de personalidad belicosa, capaz de cualquier desatino, ya que por una pelea que bien puede calificarse de trivial, no vaciló en dar muerte a una persona.

● FEROZ REYERTA

LA PLATA, 18 (De nuestro corresponsal).— Dos ebrios se trenzaron en feroz lucha en una precaria vivienda ubicada en las calles 610 y 23, en la zona de Arana, localidad situada a pocos kilómetros de esta ciudad. Los alcoholizados encararon un "duelo criollo" y uno de ellos pereció. El episodio tuvo lugar cuando Jacinto Delgado, estaba reunido en su casa ubicada en el punto que se consigna, con otro hombre que no tenía documentos y al que únicamente se conocía por el apodo. Ambos cenaron y bebieron vino en abundancia comenzando luego a discutir. Como el arreglo no se conseguía, se proveyeron de cuchillos e iniciaron un "duelo criollo" llevado a muerte, en el cual ambos lucharon hasta el final. La pelea tuvo marcados momentos de triunfo para el poseedor de la vivienda, quien en determinado momento infirió una profunda herida en el cuerpo de su invitado, que lo lanzó al piso sangrante. Algunas personas llegaron a presenciar parte de lo ocurrido y dieron aviso al hospital más cercano y a la policía. Cuando los médicos llegaron comprobaron que ya nada podía hacerse por la víctima.

Las autoridades intervinientes detuvieron al homicida, quedando el caso en manos del juez penal de turno, doctor Pablo Peralta Calvo, secretaría del doctor Antonio Raimundi. Se espera en las próximas horas conocer la identidad del occiso.

OTRO DETENIDO POR LA OLA DE ATRACOS EN LA PLATA

LA PLATA, 18 (De nuestro corresponsal).— Tal como anunciáramos en nuestra edición de la víspera continúa el clima de preocupación para los taxistas que recorren esta ciudad. Ayer, según informe suministrado por personal de la seccional IV con asiento en La Plata se logró la detención de uno de los autores de esos atracos.

Según la policía el acusado es Eduardo Arturo Arias, argentino, de 36 años, quien sería responsable de cinco robos perpetrados en los siguientes puntos: 143 y 32; 38 y 117; 32 y 150; 136 y 3 y 146 y 54. En todos los casos el malviviente intimidó a sus víctimas con un arma de fuego y luego las despojó de la recaudación del día. Se expresa que también se apoderó de relojes, alhajas, ropas y otros efectos.

Al parecer parte del botín lo vendió a ocasionales transeúntes en las cercanías de la estación local del Ferrocarril Roca, donde acostumbraba a deambular y en donde, también solía ascender a los taxis que luego asaltaba.

Ahora se investigan otros hechos que podrían haber sido cometidos por el arrestado, mientras se instruye el correspondiente sumario por robos reiterados con intervención del juez penal, doctor Pedro Luis Soria.

Desde tiempo atrás, los robos a taxistas platenses constituyen un problema que comparten tanto los responsables de los coches de alquiler como quienes se encargan de cuidar el orden público. La vigilancia se ha intensificado, pero así y todo los delitos siguen cometiéndose. •

Juraron Bandera Cadetes Segundo Año de la Policía

La Policía de la provincia de Buenos Aires rindió homenaje al General don José de San Martín en el 131° aniversario de su paso a la inmortalidad, en el cual juraron fidelidad a nuestra Enseña Patria los cadetes de segundo año de la Escuela de la Provincia de Buenos Aires Juan Vucetich.

La ceremonia de honra al Gran Libertador tuvo lugar ayer a las 14.45 en la plaza San Martín de la ciudad de Quilmes, donde se hicieron presentes el jefe de policía de la provincia de Buenos Aires, general de brigada Oscar Enrique Guerrero, el intendente del partido de Quilmes Julio Cassanello, altas autoridades militares, eclesiásticas y comunales, además de alumnos de diversas escuelas de la zona y la Banda de Música de la Policía de la Provincia de Buenos Aires.

Se ofició una misa de campaña a cargo del reverendo Augusto Martín Quintana, capellán de Policía tras un toque de silencio y colocación de ofrendas florales al monumento del General don José de San Martín, para luego hacer uso de la palabra el comisario mayor Gerardo Lechnar, director de la Escuela de Policía Juan Vucetich, quien tomó juramento a la bandera y dio la venia para la iniciación del desfile y cierre del tocante acto.

ESTRANGULADOR SIEMBRA EL TERROR

Hamburgo: 2 Niños Ahorcados y 'Amortajados'. Las Víctimas ya Suman 30

HAMBURGO, Alemania Federal, 18 (AFP).— El terror se ha apoderado del gran puerto alemán de Hamburgo, donde desde hace algún tiempo un misterioso sádico estranguló a dos niños, a los que amortajó antes de marcharse, y el público se pregunta si no se trata del autor de los treinta asesinatos de menores registrados en Alemania Federal en los últimos años.

Cunde el pánico y la gente trata de protegerse por todos los medios. En las afueras de Hamburgo, todas las noches funciona una milicia de vecinos. Y de vez en cuando se registran incidentes, producto de la intranquilidad. Hace una semana, un médico de un barrio residencial de esta ciudad preguntó una dirección a un niño en la calle. El chico se asustó y creyendo que era el asesino llamó a su padre, quien sin más le propinó una paliza antes de avisar a la policía.

El drama comenzó el pasado 29 de junio, al desaparecer dos niños, de 8 y 9 años. Cuarenta y cuatro días después eran hallados estrangulados bajo un árbol de un parque de Hamburgo. Los policías quedaron horrorizados y desconcertados al descubrir que habían sido cuidadosamente amortajados. Inmediatamente se recordaron tres asesinatos muy parecidos acaecidos cerca de Hamburgo en los últimos dos años. Y a nivel nacional quedan por descubrir 28 casos más.

Todos los padres alemanes saben que hay que evitar que los niños jueguen solos en la calle. Sobre todo desde que un criminalista ha advertido que el asesino mata por puro gusto y le da igual que sea niño o niña.

La policía se pregunta si en realidad hay un asesino o varios. En todo caso está convencida de que para echarle el guante hay que dejar de lado los razonamientos clásicos en estos casos. Dicen que se trata de un tipo considerado "normal" por la gente y, por lo tanto, muy difícil de localizar.

El semanario "Stern" recordó que el pasado 6 de marzo de 1981 una joven madre alemana de 30 años mató a tiros en plena audiencia al individuo que había estrangulado a su niña. Y en toda Alemania los disparos fueron acogidos con grandes aplausos...

● "INOCENTE"

ATLANTA, Georgia, 18 (AP).— Wayne B. Williams se declaró hoy inocente de haber asesinado a dos de los 28 jóvenes negros víctimas de una ola de crímenes ocurridos recientemente en Atlanta y un tribunal superior de distrito, fijó, en principio, el inicio del proceso para el 5 de octubre.

Williams, fotógrafo independiente de 23 años, fue instruido de cargos formalmente ante una audiencia de unas 150 personas en un recinto estrictamente custodiado.

El juez Clarence Cooper preguntó a Williams si efectuaría una declaración y éste contestó: "Me declaro no culpable de ambos cargos" de asesinato.

El 17 de julio se decidió la formulación a Williams de los dos cargos de asesinato, los de Jimmy Ray Payne, de 27 años, y de Nathaniel Cater, de 27, dos de las 28 víctimas de una serie de crímenes producidos aquí a lo largo de dos años.

Williams fue mantenido en detención solitaria en la cárcel del distrito de Fulton desde que fue detenido el 21 de junio y acusado del asesinato de Cater, cuyo cadáver fue hallado el 24 de mayo en el río Chattahoochee.

Dos días antes, Williams había sido interrogado en un puente situado a varios metros corriente arriba por policías que patrullaban la zona.

Uno de ellos declaró en una audiencia preliminar por el caso de Williams el 23 de junio que había oído un chapuzón en el río alrededor de la hora 3 y vio el automóvil de Williams que avanzaba lentamente por el puente.

Aunque inicialmente se lo acusó solo del asesinato de Cater, un tribunal de distrito de Fulton decidió el 17 de julio presentar una instrucción de cargos también por el otro asesinato.

Mientras tanto, una fuerza policial de 100 miembros continúa la investigación de la serie de 28 asesinatos y un desaparecido que se inició el 28 de julio de 1979. Hasta el momento no se hicieron detenciones con respecto a ninguno de los otros 26 casos.

TRAFICO Y CONSUMO DE 'HUMO': SE LLEVAN A CINCO PERSONAJES

LA PLATA, 18 (De nuestro corresponsal).— Personal policial de la División Toxicomanía de la Policía de la provincia, detuvo en distintos procedimientos, a cinco adictos a la marihuana. Todos ellos son jóvenes, pertenecientes a la clase media, estudiantes, artesanos o personas con trabajos independientes, quienes por desorientación, problemas psíquicos o imitación de lo que hacen sus amistades han caído en un camino de difícil salida. Se encuadran estos arrestados en lo que significa un tema preocupante para la sociedad argentina.

En una de las tareas policiales se aprehendió a los hermanos Jorge y Juan Rodríguez, de 25 y 31 años, quienes según la policía, reconocieron que desde hacía cuatro años consumían marihuana, que les proveía un sujeto que se hacía llamar "Pelusa", al que la policía procura detener.

En otro procedimiento, se capturó a Miguel Angel Martínez, de 32 años y a Marcelo Gustavo Federici, de 19, quienes confesaron que el proveedor de la droga era un sujeto conocido por el mote de "Copito". En poder de los detenidos se encontraron 70 gramos de picadura de marihuana y cuatro cigarrillos con droga.

También, efectivos de la comisaría de Ensenada, detuvieron a Gustavo E. Alvarez, de 19 años, a quien se sindica como adicto a las drogas.

La tarea de las distintas divisiones de toxicomanía del país continúan en forma exhaustiva con el propósito de localizar a quienes han ingresado en el mundo de la droga.

Quilmes: Apresan a un Hábil Trío de "Scruchantes"

LA PLATA, 18 (De nuestro corresponsal).— Personal policial perteneciente a la brigada de investigaciones de Quilmes, puso fin a las andanzas de una gavilla que resultó ser autora de nueve robos.

Los imputados fueron identificados como, Antonio Carabajal, de 22 años, domiciliado en Lomas de Zamora; Jorge Luis Gil, de 24 años, y Florencio Eduardo Arcidiacono, de 21 años, con domicilio en Monte Grande.

Este trío resultó ser autor del robo de 4 automóviles, como también del asalto a comerciantes y encargados de estaciones de servicio.

ALTOS
MEDIANOS Y BAJOS
TALLES 42 AL 74
LISTOS PARA VESTIR
Pantalon 1 56.160
desde $ 149.000
SASTRERIA
ESMERALDA 71

URUGUAY LE TEME A LOS PERUANOS

MONTEVIDEO, 18 (AP, EFE, Saporiti).— La actuación del seleccionado peruano de fútbol frente a su similar colombiano en el partido disputado en Lima ha causado bastante preocupación en los medios periodísticos locales.

Según el diario "El Día", **"Los dos goles no marcaron la exacta diferencia entre uno y otro. El juego ofensivo desplegado por los incaicos, no solo fue vistoso sino ampliamente positivo. Realmente en ese sector han demostrado ser los mejores en el grupo eliminatorio del Mundial de España. Claro que hay que tener en cuenta que la labor de los colombianos dejó bastante que desear, dándoles muchas facilidades a los locales".**

Más adelante el comentarista sentenció: **"Son muy bravos, pero no pierdo el optimismo".**

Para "El País", **"Los peruanos, del medio del campo hacia adelante, dieron una lección de variantes ofensivas. El juego desplegado por Cueto, Uribe y Oblitas, resultó un regalo para los aficioandos, un espectáculo de habilidad".**

Asimismo los periódicos reproducen declaraciones del arquero del representativo local, **Rodolfo Rodríguez**, quien viajó a Perú en reemplazo del técnico Roque Máspoli, pues éste se encontraba engripado, para observar los movimientos de los peruanos: **"Es un buen equipo en materia ofensiva, y hay que marcar muy bien a Oblitas, Barbadillo, La Rosa, Uribe y Cueto, pero atrás solamente cuentan con un solo volante de marca, que es Velazquez, quien está lesionado.**

Perú no es inaccesible, por lo que dije anteriormente se desprende que tiene fallas y virtudes".

● **LOAS PERUANAS**

LIMA, 18 (AP, EFE).— Como no podía ser de otra manera, la prensa limeña no retaceó elogios para su seleccionado de fútbol.

Es que la actuación cumplida ante los colombianos mereció los calificativos. Según **"Correo": "Triunfó el talento. Nuestra selección destapó su cofre de virtudes y se irguió, firme, limpia y airosa, con un triunfo deslumbrante..."**

"El Comercio" señaló: **"El juego del equipo nacional fue tan vistoso y productivo que solo se lo puede comparar con el que exhibió frente a Escocia y Holanda en el Mundial de Argentina".**

Los demás periódicos vertieron expresiones similares, sin dejar de alabar a los dirigidos por el brasileño **"Tim"**.

Colombia: ¿No a su Mundial?

Después del Fracaso, Renunciaría

BOGOTA, 18 (AP-UPI).— Los partidarios de que Colombia sea sede del Campeonato Mundial de 1986 temen que tras la derrota de la selección de ese país ante Perú que la dejó fuera de España '82, el Parlamento no apruebe el proyecto de ley que daría las bases económicas para organizar ese torneo. Pero ésta, aunque la más importante, no es la única consecuencia del fracaso del seleccionado.

En su momento el parlamentario liberal (oficialista) Ramiro Andrade Terán había condicionado su apoyo a que la selección colombiana se clasificara para el Mundial de España '82 y ya aseguró que presentará un informe adverso al Congreso en cuanto a la realización del Campeonato Mundial en este país.

"Mi pensamiento, contenido en 36 páginas, demostrará al país que en este momento no hay capacidad económica ni presupuestal para asumir la tarea de organizar el campeonato", dijo Andrade Terán.

Los aficionados, además, han perdido interés en el partido que jugará Colombia con Uruguay el 13 de setiembre, con el que la Federación Colombiana de Fútbol esperaba superar el déficit de casi 30.000 dólares que tuvo la preparación del equipo.

Los 14 clubes que participan en la temporada nacional temen ahora que las recaudaciones se reduzcan, lo que agravaría su situación económica afectada por el constante aumento de gastos y la limitada concurrencia a los estadios.

Pero lo que está en la picota, por sobre todas las cosas, es la realización del Mundial '86 en Colombia un proyecto que cuenta con el apoyo de Joao Havelange, presidente de la FIFA. Sin embargo, el calificado "padrinazgo" podría no servir para convencer a quienes no son partidarios de que el máximo torneo de fútbol se realice aquí.

Todos los opositores al certamen reanudaron sus agrias críticas haciendo hincapié en que el país no está en condiciones de desembolsar los 50 millones de dólares en gastos que significarían organizar el Mundial.

La prensa deportiva ha señalado, tras la derrota en Lima, que sería más interesante y productivo que los dirigentes reorganicen al fútbol profesional no dejando desamparadas a las divisiones inferiores, jerarquizando más a los jugadores locales para que en la división mayor no sean desplazados por extranjeros.

También se remarca que al llegar a Colombia los integrantes del seleccionado responsabilizaron a los dirigentes por **"desconocer a los valores colombianos y reconocer a los jugadores extranjeros, que en su mayoría son viejos que llegan a nuestro país en el ocaso de sus carreras".**

● **BILARDO, "PRECIPITADO"**

La Federación Colombiana de Fútbol se negó aquí a considerar la renuncia del argentino Carlos Salvador Bilardo, quetras la derrota ante Perú anunció en Lima que dimitiría a su cargo una vez que regrese a Bogotá. La entidad dijo que la decisión del entrenador es "precipitada" y por lo tanto no se la tratará de inmediato.

La Federación indicó que esperará hasta el 13 de setiembre cuando en Bogotá se dispute el partido Colombia-Uruguay, último de la eliminatoria del Grupo II sudamericano.

Tim Está Seguro de Lograr el Pasaporte

LIMA, 18 (EFE).— "Uruguay es el último escollo que debemos superar para clasificarnos para el Mundial de España y el partido que disputaremos con ellos en Montevideo, el domingo próximo, ocupa todos nuestros pensamientos", manifestó aquí Elba de Padua Lima ("Tim") director técnico del seleccionado peruano de fútbol.

El coach brasileño agregó que Perú "ha demostrado con su triunfo ante Colombia que es un equipo afiatado. Ganamos en Lima y sacamos un punto muy importante en Bogotá, así que no veo por qué no podemos hacer lo mismo en el 'Centenario', si Colombia llegó a estar en ventaja frente a los uruguayos".

Perú tiene tres puntos en los dos partidos que jugó frente a Colombia, mientras que Uruguay tiene dos, producto de un triunfo como local frente al mismo rival, al que derrotó angustiosamente por 3 a 2. "Esa ventaja de un punto con que llegamos, es muy importante, ya que nos permitirá trabajar con tranquilidad frente a un rival que necesita ganar imperiosamente", finalizó diciendo el entrenador brasileño.

Cabe indicar que las declaraciones de "Tim" fueron muy comentadas por la prensa local, la que resaltó el espíritu optimista del seleccionador en cuanto a sus posibilidades de clasificación.

Los medios especializados, en general, también dijeron que quizás resultaría mejor que el entrenador mostrara un poco más de "prudencia" en sus afirmaciones.

LA ULTIMA: 'AUTOSOBORNADOR'

FORTALEZA, Brasil, 18 (Saporiti).— Una profunda conmoción causó en la capital de Ceará, y en los ambientes futbolísticos, la decisión judicial de eliminar del fútbol al dirigente José Wilson Sales, del equipo de Calouros do Ar, uno de los pequeños clubes locales, porque fue comprobado que sobornó a jugadores de su propia institución.

Hace una semana el conjunto de Wilson Sales, Calouros do Ar, jugó contra Icasa, de Juazeiro do Norte, que necesitaba ganar el partido por 6 goles de diferencia para clasificarse para la segunda rueda del certamen local, lo que era casi imposible ya que la defensa del Calouros había resistido los ataques de los mejores equipos locales, Ceará y Fortaleza.

La lógica indicaba que clasificaría en cambio el equipo de América. Sin embargo, durante la mañana del día del partido, el dirigente mencionado se reunió con algunos jugadores del equipo y les informó que el Icasa le prometió dividir entre ellos 80 mil cruzeiros (unos 800 dólares), si les permitían marcar los seis goles de diferencia que precisaban. Ante la reacción del técnico y algunos jugadores, el dirigente explicó que si el Icasa era eliminado del torneo de Calouros quedaría un mes sin jugar y que la oferta del rival ayudaría a las finanzas del club.

El zaguero Marcelo, famoso por su virilidad, se negó y juró que se esforzaría para evitar la derrota. Ya a los 25 minutos del primer tiempo Icasa vencía por 4 a 0 pese a la actuación sobresaliente de Marcelo, ya que el resto de la defensa no se comportaba igual. Antes de terminar el partido el zaguero pidió ser sustituido, pero Icasa ya vencía por 5 tantos.

Ahora el Tribunal Superior de Justicia Deportiva, además de eliminar al dirigente de los cuadros de la Federación de Fútbol de Ceará, suspendió a los dos equipos por 120 días, medida por la cual ambos recurrieron a la justicia común sin impedir que el escándalo manche al fútbol del Estado y alcance trascendencia nacional en Brasil.

EN EUROPA NO PASAN VERANO

MADRID, 18 (EFE).— Goles, fichajes, dólares y gritos de los hinchas forman el mágico e irresistible caleidoscopio del mundo futbolístico veraniego.

Incluso con la sorpresa de sus organizadores, los torneos de fútbol bajo el fuerte sol o bajo la luz artificial a más de 30 grados resultan un verdadero éxito económico.

Como si a la afición se le hubiese acabado la estimulante satisfacción del grito en los estadios, como si el final del torneo de la Liga hubiese tenido lugar hace siglos, los aficionados invaden las graderías sea cualquiera el encuentro que se les ofrezca.

En los torneos del verano español las canchas presentan llenos absolutos. El Puebla mexicano, El Vasco da Gama brasileño o la selección de Honduras —para dar algún ejemplo— han arrastrado a decenas de miles de espectadores, ávidos de gritar el clásico "gooooool".

A los grandes y conocidos torneos de verano, como el Ciudad de Palma, trofeo Costa del Sol, Teresa Herrera, Ciudad la Línea, Villa de Madrid y muchos otros, sigue el ejemplo de los clubes modestos que organizan sus propios torneos de ámbito local.

La prensa deportiva, por su parte, les dedica grandes espacios a estos encuentros amistosos y las figuras que en ellos intervienen se convierten en protagonistas de esta actualidad deportiva.

Que un equipo modesto venza a un potente club con más de mil millones de pesetas (10 millones de dólares) de presupuesto anual, hace tambalear todos los conceptos de la estrategia futbolística.

El mundo de los fichajes se revuelve inquieto. Los entrenadores se encumbran o son fulminados automáticamente y las figuras hasta ahora consideradas como cracks reciben la etiqueta de transferibles.

Todo esto y mucho más se produce como consecuencia de estos torneos veraniegos, donde las entradas se agotan, el público ovaciona a los ídolos del "año que viene" y los turistas abandonan la arena de la playa para sentarse en el cemento de los estadios.

FRANCIA ENCONTRO LA GRAN FORMA

PARIS, 18 (AFP).— Una revolucionaria fórmula goleadora presentará la selección francesa de fútbol en el duelo amistoso que sostendrá esta noche contra el poderoso equipo del Stuttgart alemán.

El entrenador galo, Michel Hidalgo, uno de los pocos "cerebros" del fútbol mundial que sigue en el cargo tras el último Campeonato Mundial celebrado en Argentina en 1978, decidió preparar su encuentro contra Bélgica —9 de setiembre en Bruselas— en base a una táctica netamente ofensiva, con un trío formado por tres goleadores natos: Eric Pecout, Fabian Lacombe y Didier Six.

Pecout es ahora el máximo goleador francés con seis goles conquistados en tres partidos, seguido muy de cerca por Lacombe, mientras que Didier Six se está convirtiendo en uno de los mejores goleadores del agotador campeonato alemán, defendiendo precisamente los colores de su rival de esta noche el Stuttgart.

Este trío está llamado a convertirse en una diabólica arma para la escuadra francesa que el próximo mes defenderá sus posibilidades de clasificación para la cita mundialista de España, en su decisivo encuentro contra los belgas.

Fue necesario tan solo un pequeño partido de entrenamiento para que Hidalgo decidiera cambiar su estrategia ante su poderoso "sparring" alemán, a cuya sombra se vislumbra ya el equipo belga como un adversario temible e irreductible.

Para los especialistas franceses será necesario "jugar con el cuchillo entre los dientes" para encontrar, a todo precio la apertura de una compacta retaguardia belga.

Lejano está ya el triunfo francés (3-2) ocurrido en el mes de abril pasado sobre los belgas, en su primer encuentro premundialista y ahora con miras a la revancha nadie puede asegurar que los atacantes franceses puedan ser superiores a los goleadores belg vkmxas.

Hidalgo confía plenamente en su revolucionaria "fórmula goleadora" para expandir la confianza entre los aficionados.

UNA NOCHE BIEN NACIONAL

Hoy, el Sorteo en la AFA; se Jugará a Partir del 13 de Setiembre

No se acallaron aún los ecos del torneo Metropolitano: El cimbrón producido por el descenso de San Lorenzo todavía tiene vida, los telegramas de Colón, primer equipo que se fue a la "B" este año, deben ser tratados minuciosamente. El campeón, Boca, dejó medio país pintado de azul y oro y por un tiempo no querrá borrar esa felicidad...en fin, el "Metro" no alcanzó a despedirse del todo todavía y ya está con nosotros un nuevo campeonato Nacional más federalista que nunca.

Hoy, a las 19, en la Asociación del Fútbol Argentino se realizará el sorteo del fixture de este certamen que tiene previsto su comienzo para el 13 de setiembre, una vez que culmine el receso producido por la gira del Seleccionado Argentino por Europa.

En esta edición participará la mayor cantidad de equipos del interior que, junto con los de Capital Federal, sumarán 20 clubes. Se jugará en cuatro zonas de siete equipos cada una y los que queden libres jugarán un partido interzonal. El único conjunto que no participará de los que jugaron el campeonato Metropolitano será Colón de Santa Fe, ya que el reglamento de AFA dispone que solo puede intervenir el penúltimo clasificado, aunque éste ya esté condenado a jugar en la categoría inmediata inferior. Es decir que San Lorenzo gozará de sus últimos meses de primera división.

El interior estará representado en esta oportunidad por San Lorenzo de Mar del Plata, Gimnasia y Tiro (Salta), Gimnasia y Esgrima (Jujuy), Gimnasia y Esgrima (Mendoza), Loma Negra (Olavarría), Belgrano y Racing (Córdoba), Guaraní Antonio Franco (Misiones), Atlético Tucumán (Tucumán) Huracán (San Rafael) y San Martín (Tucumán). También jugarán los directamente afiliados Talleres e Instituto.

Las fechas en que se jugarán los partidos del torneo Nacional son éstas: **Setiembre (Domingos 13, 20, 27 y Miércoles 30); Octubre (Domingos 4, 11, 18 y 25 y Miércoles 14) Noviembre (Domingos 1, 8, 15, 22 y 29); Diciembre (Cuartos de final, Miércoles 2 y Domingo 6, semifinales, miércoles 9 y domingo 13 y finales miércoles 16 y domingo 20).**

Para facilitar la tarea del sorteo la AFA designó siete cuartetas que sirven como para ir palpitando la composición de las zonas. Quienes integren las cuartetas jugarán en distintas zonas, es decir que se enfrentarán dos de ellos en los interzonales.

Estas son las cuartetas diagramadas: **Atlético de Tucumán, San Martín de Tucumán, Gimnasia y Esgrima de Jujuy y Gimnasia y Tiro de Salta.** La segunda será con: **Argentinos, Platense, Estudiantes y Samiento de Junín**; la tercera: **Belgrano, Racing, Instituto y Talleres** (todos de Córdoba); la cuarta: **River, Boca, Independiente y Racing de Avellaneda**; la quinta: **Ferro, Vélez, Huracán y San Lorenzo**; la sexta: **Huracán de Mendoza, Gimnasia y Esgrima de Mendoza, Loma Negra, de Olavarría y San Lorenzo de Mar del Plata** y Séptima: **Guaraní Antonio Franco, de Misiones, Unión, Newell's y Rosario Central.**

Mientras tanto los dirigentes ya están haciendo gestiones para conseguir facilidades o rebajas en los pasajes para que no sea tan costoso el traslado de los planteles.

BUSCANDO REFUERZOS

Refuerzos por un lado para mejorar la campaña del equipo y venta por el otro para mejorar las finanzas de la institución; así transcurrirán, seguramente, estos días de receso y Selección Nacional.

Ali ya se fue al Valladolid, Luque está por ir a México, a Salinas lo quieren de Independiente y España, Piazza quiere volver a Francia... en fin, el mercado ha cobrado movimiento. Las últimas novedades se registraron en torno de la entidad de Liniers.

El zaguero **Alberto Jorge** de los velezanos ya tiene arreglada su incorporación a un equipo mexicano; el jugador recibirá 15 mil dólares y un automóvil en tanto el club cobrará 125 mil dólares. Jorge viajaría en esta semana a concretar su incorporación.

En tanto los del "Fortín" comprarían al defensor **Hirshfield**, de Racing, y al puntero derecho de Defensores de Belgrano, **García Melados**. Aunque en este último también está interesado Huracán.

En tanto Argentinos está muy interesado en **"Pancho" Sa**, según un consejo de Varacka, e Independiente pidió condiciones por **Bordón** de los "Bichitos".

● ESTUDIANTES DE GIRA

Esta noche el contador Ercoli confirmará en AFA su gira por Centroamérica. Jugará allí seis partidos amistosos. El plantel mientras tanto continúa practicando en City Bell.

TUCUMAN: GOLEADA PARECE "INCREIBLE"

SAN MIGUEL DE TUCUMAN, 18 (De nuestro corresponsal).— La victoria de Santa Ana sobre Sportivo Trinidad por el increíble marcador de 15 a 0, lograda en la víspera en la última fecha de primera "C" y que le valió a Santa Ana ascender a la división "B" local, sacudió al mundo del fútbol con una ola de comentarios sobre la posibilidad de un resultado arreglado cuando aún están frescas las denuncias sobre el supuesto soborno del club Atlético Tucumán al árbitro Gutiérrez en el partido que este equipo disputara con Central Norte. Los comentarios coinciden en señalar que Tucumán vive, futbolísticamente, **"la era de la inmoralidad".**

● QUEJAS

Las quejas tienen su epicentro en los directivos de San José y Unión Aconquija, hasta ayer punteros del certamen y que empataron en dos tantos entre sí. **Dirigentes de ambas instituciones no vacilaron en manifestar que Sportivo Trinidad había facilitado la victoria de Santa Ana, por abultado marcador.**

Antes de jugarse la fecha, San José y Unión Aconquija aparecían como los más serios candidatos a obtener el ascenso. Santa Ana, un equipo de la localidad homónima distante a 110 kilómetros al sudoeste de la capital, estaba segundo a un punto, **pero además, de alcanzar a los punteros si éstos empataban, tenía que superar una diferencia de gol de once tantos, cosa que logró al vencer por 15 a 0.**

Quienes tienen que ver con el fútbol, por más que hicieron memoria, no recuerdan un resultado tan abultado en Tucumán por lo menos en muchos años y **nadie necesitó ser demasiado suspicaz para sospechar que podría haber algo raro en el desquiciante rendimiento de Sportivo Trinidad como para ser batido por una quincena de goles.**

Las palabras **"soborno", "inmoralidad", "arreglo"** están en boca de todos los aficionados tucumanos que no se "tragan" el desusado score máximo cuando "casualmente" coincide con los goles que Santa Ana necesitaba para ascender a la "B". Las versiones de soborno en el partido de la "A" entre Atlético y Central Norte, donde se acusó al primero de intentar sobornar al árbitro de ese partido, caldean aun más el ambiente.

● DENUNCIAS

En el día día de hoy, Unión Aconquija habrá de presentar una denuncia sobre el partido Santa Ana - Sportivo Trinidad para que la Liga Tucumana de Fútbol ordene una pormenorizada investigación, sobre todo teniendo en cuenta que las primeras informaciones llegadas desde Santa Ana hablan de indudables anomalías en el cotejo que definió el ascenso.

Los pedidos de moralizar el fútbol tucumano han recibido innumerables manifestaciones de apoyo y la Liga deberá investigar a fondo pues se estima que en ello está comprometido su prestigio como institución rectora.

ALI: DESPEDIDA DE UN IDOLO TATENGUE

SANTA FE, 18 (De nuestro corresponsal).— Al finalizar cada campeonato de AFA y cuando se producía la apertura del Libro de Pases, su nombre era uno de los primeros en surgir, **Fernando Husef Ali** va a Independiente... a River... a Boca... a España... pero al final el jugador en el campeonato siguiente seguía haciendo goles en su club Unión, de Santa Fe.

Pero este año ni siquiera había terminado el campeonato y ya se acercó un empresario quien en silencio y con los dólares en la mano se llevó al codiciado delantero para el Valladolid de España en 300.000 de los verdes.

En su hogar, junto a sus familiares y con las valijas preparadas, dialogamos con él.

¿Qué sentís en este momento?

—Realmente lamento dejar esta provincia, donde tengo a mis amigos y al club que me dio la gran ocasión de alcanzar la fama. Pero no puedo negar que a la vez estoy muy contento ya que se me abre un futuro promisorio, que me permitirá concretar la mayoría de mis sueños.

En España haré todo lo posible por dejar bien sentados los prestigios del fútbol argentino.

¿Cómo recibiste la noticia?

—Mirá, cuando me lo comunicaron lo tomé con un poco de reservas, ya que siempre me ocurría lo mismo, se hablaba, se hablaba y siempre pasaba igual, me quedada aquí. Pero cuando vi que había buena predisposición de los directivos para aceptar la oferta ya comencé a pensar que podía ser cierto.

Lo único que espero ahora es poder retribuirle a los directivos del Valladolid los esfuerzos que han hecho en mi contratación de la manera que yo sé hacerlo: Marcando goles.

Mientras conversaba se notaba que la alegría le "brotaba por los poros", sonreía constantemente y acompañaba cada palabra con gestos.

—Contanos tus comienzos hasta llegar a este presente.

—De un club de la ciudad de San Juan, lugar donde soy nacido, me tentaron para ir a la Capital Federal. No lo pensé dos veces y acepté llegué a jugar en la tercera especial de San Lorenzo. De allí, el ex arquero de Tigre Cadars, me llevó a jugar a Comodoro Rivadavia, junto con Carlos Rodríguez, el arquero de Boca.

Allí hice todos los esfuerzos posibles para que se me tuviera en cuenta para pasar al fútbol grande.

Mi oportunidad llegó hace cinco años, cuando el mismo Oscar Cadars se hizo cargo en Unión pues recomendó mi contratación. En los primeros meses no podía adaptarme ya que del clima frío de Comodoro al húmedo de aquí hay mucha diferencia. Por suerte con la ayuda de mis familiares y amigos, pude superar ese momento. "Luego vino la historia que todos conocen".

Así dejamos a este sanjuanino, para quien por obra y gracia de la devaluación y el "aflojar" de los dirigentes se le ha abierto un futuro promisorio en el fútbol del Viejo Mundo.

LUIS MAZZEO, DE LA ISLA Y CON PASAJE A LA LOMA

Allá por el '67 en el club "7 Estrellas" de Quilmes, un pibe rubio junto al "Indio" Gómez y Daniel Bertoni, en los partidos de "Baby Fútbol" iba perfilando y mostrando sus condiciones. Eran tiempos de ensueños y zapatillas rotas. Ahora Estebán Luis Mazzeo (20-11-54), que juega de puntero izquierdo en San Telmo, sigue luchando por encontrar un lugar para sus ansias futbolísticas.

● AL COMIENZO, INDEPENDIENTE

"En mi paso por las divisiones inferiores de los Rojos, entre otros, tuve de compañeros a Bochini, Ruiz Moren, Abdala y Pogany. Después me incorporé a Argentino de Quilmes. Los Matos me dieron a préstamo a Berazategui y conquistamos el ascenso. Volví a Argentino de Quilmes y por cuatro años jugué quizás, con no toda la suerte que es necesaria. Entiendo que tengo recursos como para pelearle el puesto a otros wines que tuvieron mejores oportunidades. Le pego fuerte y con bastante precisión, desbordo y encaro sin miedo. Este año en 'Telmo' ya conquisté 12 goles. El torneo de la C es muy difícil. En la 'Isla' todos vienen a defenderse. Nosotros ganamos más puntos de visitante que de local. Reconocemos el poderío de Lanús y Chacarita, pero vamos a jugarnos con todo hasta el último punto. El plantel es prácticamente nuevo ya que solo quedaron del anterior 5 jugadores además y hasta hace muy poco tiempo casi no cobrábamos y sin embargo igual practicábamos. Por suerte ahora hay nuevos directivos y parece que no habrá más problemas económicos. De todas maneras como trabajo en el supermercado del gremio de Luz y Fuerza, donde me dan todas las facilidades para esta actividad, yo particularmente no sufrí mucho esta situación...".

Hasta CRONICA llegó acompañado de su esposa Diana y el pequeño Pablo Sebastián. Está construyendo su "techo" y trata de afianzarse económicamente.

● LOMA NEGRA

"El empresario Espiño me habló y quizás en el Nacional pueda jugar para los de Olavarría. Como tienen que cumplir con el torneo de allá precisan jugadores y yo estoy en la lista. También José Santiago, me dijo de México...".

Luis Mazzeo, en nuestra redacción. Puede ir a Loma Negra.

FIGUEIREDO, MUY DOLIDO

BRASILIA, 18 (EFE, AP).— El general Joao Figueiredo, en su condición de simpatizante y presidente honorario de San Lorenzo, de Buenos Aires, recibió la noticia del descenso a primera "B" en su residencia de la Granja de Torto, aquí, en esta capital. El informante indicó que el presidente del Brasil resolvió dirigir una nota a las autoridades del club argentino para **"levantarles el ánimo"**. Figueiredo se mostró apesadumbrado y murmuró...

—No lo podía creer. Hice un llamado a la Argentina para corroborar lo que habían contado. ¿Cómo es posible? Los dirigentes me habían prometido que este año iban a hacer una buena campaña, porque habían sido tomados todos los recaudos. Voy a comunicarme con ellos para levantarles el ánimo. Un regreso a los ancestros no le hace mal a nadie. San Lorenzo comenzó modestamente y llegó a grande de abajo. No va a desaparecer por sufrir esto. Sus simpatizantes, sus directivos, sus jugadores, deben ser fuertes espirituaelmente y pensar en volver a primera. Yo tengo fe en ellos. Espero que ellos no nos defrauden a todos sus hinchas.

"Boca Campeón; Cayó el equipo de Figueiredo", es el título publicado por "Folha de Sao Paulo".

BUSCANDO LA...

San Lorenzo Pedirá que Anulen los D...

San Lorenzo y el tema candente. ¿Se va? ¿Se queda? ¿Lo salvan? ¿Se respetarán los reglamentos? ¿Se desafilia? ¿Respetará el resultado deportivo? Todas conjeturas. Todos comentarios. Y aquí está la síntesis. Habla Grondona en la partida de la Selección. Opinan el presidente y otros directivos de San Lorenzo. Hablan los hinchas y también se conocen opiniones del exterior. En tanto, esta noche hay una Asamblea general en Boca.

● **SEGUN LA CALLE**

La suspicacia le sigue ganando a la lógica, a la cordura, buscando la única y dudosa comunicación del chimento, de esa peculiar forma de identificarnos que parece acentuarse en los argentinos. Esa canchera manera de sobrevivir escondida en el codazo y la guiñada.

—Para mí, al final, lo salvan. Nunca un grande se fue al descenso...

—Si San Lorenzo no juega en la "B", el año que viene, van a tener que hacer ascender automáticamente a Tigre, All Boys, Chacarita, Gimnasia, Quilmes, San Telmo, Estudiantes de Devoto, Central Córdoba, Deportivo Español, Morón y todos los que descendieron alguna vez. ¿Para qué se juega el campeonato de los sábados, entonces?

—Ahora se va a saber si, verdaderamente, los dirigentes de AFA son decentes o no...

—Yo creo que, al final, van a inventar algo para salvarlo...

—Yo creo que se va. No tienen argumentos. San Lorenzo jugó sabiendo a qué se exponía. Además, todo lo que se dice ahora, ya se sabía antes de jugarse la última fecha. ¿Por qué jugó el partido en esas condiciones?

Y la calle sigue opinando. Recogimos mas de ciento cincuenta opiniones al pasar y expondremos con nombre y apellido la postura de los dirigentes, de hombres ligados al fútbol, de funcionarios, de gente que tiene mucho que ver con la marcha del fútbol argentino. Por ahora, éstas son opiniones reales, textuales, de gente de la calle. Opiniones tomadas al pasar...

● **¿GRONDONA DUDA?**

El presidente de la AFA, que dio muestras permanentes de cumplir con lo pactado, opinó en Ezeiza antes de la partida de la Selección. Y resulta sorprendente su postura, teniendo en cuenta que en varias oportunidades sostuvo una posición que ratificó en una reunión que mantuvo con CRONICA hace tiempo.

—Julio ¿Si un grande se va al descenso?

—Se va. ¿Ustedes qué creen?. Si alguien intentara forzar la situación lo denuncio públicamente y me voy. Aquí, y eso está aclarado, debe haber juego limpio. Y para que la gente crea en los dirigentes, nosotros no podemos dudar, ni dar la imagen de que estamos tramando cosas a espaldas de los aficionados. Por eso, no duden; si un grande, aunque sea Independiente, quedara último en la tabla al terminar el torneo, desciende de categoria. No lo duden.

Y en esa oportunidad creíamos, y respaldamos a Julio Grondona. Por eso, lo expresado ayer nos sorprende...

—Señor Grondona, se dice que van a pedirle la anulación de un descenso, debido a

HOY ES EL DIA CLAVE DE SALINAS

Hoy será el día clave para el futuro de Carlos Horacio Salinas. Tal como lo anticipó CRONICA, el acuerdo económico llegó de parte del Málaga de España, pero el jugador siguió extendiendo las tramitaciones. La razón se debe a que Salinas no quiere irse del país. **"Independiente tendría la prioridad si se acercara a la cantidad del Málaga. Pero Iso no me contestó nada. De todas maneras, yo me reúno mañana (por hoy) con él y vamos a tratar el asunto en forma definitiva. Si Independiente me da garantías de que lo del Málaga no va a quedar muy lejos, mañana mismo firmo para ellos. Yo me quiero quedar aquí. Porque aquí tengo todo. Mis amigos, mi familia, mi patrimonio. Y yo no quiero vivir lejos de lo mío. Por eso, voy a esperar la palabra de Pedro Iso. El me prometió que conversaría con los demás dirigentes sobre mi postura. Espero que lleguemos a un acuerdo".** Mientras tanto, los directivos del Málaga ya aseguran tener a Salinas en su poder. De acuerdo con lo manifestado anoche trascendió que el titular del club ratificó la información. **"Salinas nos pidió una elevada suma y se la concedimos sin oponer reparos. Creemos que eso definió la situación. Sabemos que allá en España, puede causar sensación. Lo vimos jugar y consideramos que en España puede ocurrir con él lo que pasa con Maradona en Argentina. Es el típico jugador que a los españoles los va a deslumbrar. Por dinero no hubo inconvenientes. Arreglamos enseguida. No hubo que discutir nada. Y eso para Salinas fue fundamental. Se sorprendió. De todas maneras, nos pidió un día más para conversar con la gente de Independiente a quien le había prometido ir a jugar si no solucionaba su pase con nosotros".**

Aragón quiere, Botti pide. La oferta y la demanda siguen firmes. River y Newell's continúan hoy la discusión por la transferencia de Gallego, Bulleri y Santamaría.

River no se Rinde

River cambia su estructura. Por lo menos eso es lo que intenta. El domingo viene Di Stéfano a incorporarse como técnico del plantel. Y la lista que confeccionó para que los dirigentes compren se está recorriendo con ceremonioso ritual. CRONICA la anticipó y expuso detalladamente cada inquietud. Faltaba conocer el desarrollo de esas inquietudes.

Ayer, tal como lo habíamos anticipado, Aragón se reunió con el contador Botti, titular de Newell's, en la ciudad de Rosario. Fueron a tratar oficialmente los pases de Américo Gallego, Santiago Santamaría y Enzo Bulleri.

Pero las conversaciones sufrieron un paréntesis. ¿Las causas?...

—Contador Botti, ¿le venden o no los jugadores a River?

—Estamos lejos. Yo le diria, que muy lejos, entre lo que pedimos y lo que River puede pagar, de acuerdo con las palabras del propio Aragon.

—¿Cuánto pidieron ustedes?

—No queremos hablar de cantidades porque la operación no se realizó. Hemos prometido eso y yo no voy a quebrar el pacto.

—Pero tenemos entendido que River pretende hacer la operación en forma global. ¿Ustedes tasaron a Gallego en 600 mil dólares, a Santamaría en 300 mil y a Bulleri en 300 mil? ¿Es cierto que River contraofertó un millón de dólares por los tres?

—Mire, nosotros pedimos dinero y River ofreció como parte de pago al jugador Ortiz. Nosotros queremos dinero. Y le digo las razones. River manifestó que ellos están dispuestos a pagar de acuerdo con cantidades que deben manejarse en el mercado interno. Nos parece bien. Pero cuando tasó a Ortiz, pretendió que Newell's lo pague a valor internacional. Por eso nos negamos...

—¿Cómo quedaron las conversaciones?

—Aragón me dijo que mañana (por hoy, martes) iba a tener respuesta del club Las Palmas de España, por Ortiz. Me dijo que era posible que le abonaran 300 mil dólares por el jugador. Y que ésa sería la primera cuota para pagarnos las transferencias de los tres nuestros. Y yo acepté porque a una institución como River se le puede financiar cualquier deuda. Hoy volveremos a reunirnos. Veremos si ellos venden a Ortiz o si traen esa cantidad para empezar a tratar oficialmente los pases.

—¿Los jugadores ya hablaron con los directivos de River?

—Bueno, con Bulleri ya todos saben cómo quedaron las conversaciones. No obstante, volverán a conversar y Bulleri parece haber variado su posición. Con Gallego llegaron a un acuerdo. Con el único que no coinciden es con Santamaría. Tendrán que volverse a reunir cuando retorne la Selección de Europa.

—¿Usted cree que la operación se puede concretar esta noche?

—Yo creo que si River trae el dinero que hemos pactado y se acerca a nuestra inquietud la operación puede concretarse en cualquier momento. Sí, pienso que si Aragón trae hoy los dólares, los tres jugadores van para River...

—¿No queda ninguna posibilidad de algún trueque, entonces?

—No... Newell's tiene un plantel numeroso, y no queremos sumar más jugadores. Sobre todo teniendo en cuenta la difícil situación económica que vivimos. Sería complicarnos más la existencia...

Hoy vuelven a conversar. Si River va con dólares, Gallego, Santamaría y Bulleri pasan a Nuñez.

EL SOBO[...] NUESTR[...] CADA D[...]

CORRIENTES, 18 (De nuestro ...) Uno de los árbitros integrantes ... que debía surgir un juez para el ... equipos de Huracán y Lipton ... **gados de una de las institu... bornarlo para que, en caso de ... tro, influyera en el resultado ...** la definición del descenso.

El árbitro **José Pared** elevó la ... sejo Directivo de la Liga Corre... momentos antes del match ... a Huracán por 5 a 4 y solicitó ... la terna designada.

Según informaciones pu... de esta capital el consejo ... do en forma secreta. El partido ... los dos que deben realizar Lipto... definir cuál descenderá a la ... de la Liga de Corrientes.

La autoeliminación del árbitro ... el elogio del presidente de la ... Germán Fagés, quien afirmó ... **que siempre demostró su ... honestidad a toda prueba, ... trataron de sobornarlo no sab... metían. Estudiaremos el caso ... mente y nuestro deseo es que ... ese lamentable manejo sea ... la severidad que correspo...".**

La entidad que rige los des... rrentino pasará todos los ... sus asesores legales y en ... pruebas firmes del intento ... plicara penas en el ámbito ... vo sino que podría llegar a ...

● **SIN ACUERDO**

RIO DE JANEIRO, 18 (UPI) ... tico Mineiro no se pusieron de ... lugar en que será disputado ... Grupo III de la Copa Libertad... aunque sí acercaron posiciones ... rado cotejo se realice el viernes ...

Flamengo envió un represent... ración Brasileña de Fútbol ... de Salvador, Goiania o Fortaleza ... ro negocio por teléfono y ... ciudad en el que Zico y otras ... go gozan de pocas simpatías ... locales.

El presidente de la Confed... tinho dijo que si ambos ... acuerdo, seguramente el rep... federación Sudamericana de ... meida, tendrá que tomar una ... del encuentro será selecci... indica que habrá que optar ... caminos si ambos equipos ... me actitud de no ceder ante ... rival.

LA SALVACION

Descensos; hoy, Noche Movidita

irregularidad que parece haber tenido el desarrollo de este...

—No sé. Eso lo tendremos que tratar a mi retorno. Pero si quieren hacer una solicitud al respecto, tendrán que presentarla al Comité Ejecutivo para que la tratemos...

¿Esto debe tomarse como una probabilidad? ¿Esto es la posibilidad de una apertura? ¿El Comité Ejecutivo puede aceptar públicamente que el torneo se jugó en medio de irregularidades? La elección se torna difícil...

PALABRAS DE SAN LORENZO

Vicente Bonina volvió a opinar. El titular de San Lorenzo pretende aquietar a los más exaltados, que siguen exponiendo en forma sobresaltada estados de ánimo que hacen recrudecer el estado crítico que íntimamente azota a toda la institución.

—Nadie habló de desafiliación. Esa palabra no estuvo ni estará en la boca de ningún directivo, aunque algún sector allegado a la comisión haya dicho, en un momento de desesperación que nosotros nos apartaríamos de la AFA. Más aún, si la AFA impone una ley, un reglamento y un respeto, no seremos nosotros los encargados de violarlos. Vamos a hablar sí, con las autoridades de la AFA para ver si este año se pueden suspender los descensos, pese a que la tabla nos condena, porque jugar en primera "B" sería económica y financieramente desastroso para nosotros que tenemos que mantener un predio de 27 manzanas en Nueva Pompeya además de los terrenos de Avenida La Plata. Mañana (por hoy), decidiremos qué pasos vamos a dar para plantearle la situación a la AFA. Entre otras cosas, queremos ver qué es lo que ocurrió en la fase final del campeonato, ya que el descenso fue demasiado conflictivo...

De todas maneras, el juego limpio por el que bregan todos los dirigentes de AFA parece querer ser expuesto como estandarte. La coincidencia de todos los consultados, parece estar en la misma respuesta...

—Se cumplirá el reglamento.

Las horas venideras dirán quién gana la postura.

● REPROCHES TELEFONICOS

Los micrófonos radiales, o las pantallas de televisión, expusieron comentarios diversos sobre el tema que parece haber superado la conquista de Boca.

De acuerdo con coincidentes opiniones todos los hinchas de San Lorenzo, que siguen firmes en la tesitura de **"no jugar el torneo de la 'B', porque eso sería deshonroso"**, habrían opinado que **"no podemos imaginarnos a San Lorenzo jugar en canchas como las de Arsenal o El Porvenir"**... No fuimos testigos, ni vimos, ni escuchamos. Pero los reiterados llamados a CRONICA, que reproducimos parecen reafirmar la opinión.

—Yo soy socio de El Porvenir y les digo a esos hinchas de San Lorenzo que los preocupados somos nosotros. Porque San Lorenzo puede venir a jugar en nuestra cancha, porque nosotros tenemos una. El problema es nuestro que no sabemos dónde vamos a jugar la revancha.

Otro tanto ocurrió con la gente de Arsenal y hasta tuvimos dos llamados de socios de Defensores de Belgrano...

REACCIONES EN ESPAÑA

MADRID, 18 (EFE, AP).— Todo el periodismo español se hace eco de esta información que, a la distancia, todavía parece imposible. Es que San Lorenzo sigue manteniendo latente aquella imagen de quienes en la década del '40 tuvieron el privilegio de gustar el fútbol exquisito rioplatense. Aquella espectacular y brillante gira por estos lugares fue la demostración cabal de un fútbol que parecía de otro planeta. Que no sabíamos que existiera, ni se pudiera jugar. Francisco Yague, veterano cronista deportivo de "Diario 16" evoca en su columna aquella incursión de San Lorenzo por España.

—La pena de ver descender de categoría a San Lorenzo de Almagro no se puede escribir sin derramar una lágrima. Los que peinamos canas no olvidaremos jamás aquel equipo del '46 que fue capaz de revolucionar todo. Los Martino, Ferro, Pontoni, y nuestro veterano Zubieta, entre otros, nos dejaron boquiabiertos con su técnica y le dieron la vuelta a nuestro fútbol como un calcetín. Dan ganas de llorar de rabia. Me imagino cómo deben estar nuestros compatriotas que viven en Argentina. Palpito que la Avenida de Mayo debe haber apagado sus luces.

Esto, y varias cosas más se escribieron aquí. España también llora a San Lorenzo.

...ORNO ...STRO DE ...DADIA

...stro corresponsal).— ...es de una terna de la ... el partido entre los ... denunció que alle... ones intentaron so... e dirigir el encuen... fundamental para ...

... la denuncia al Con... rrentina de Fútbol, ... n que Lipton superó ... que se lo excluya de ...

... cadas en matutinos ... ncontraba sesionan... do fue el primero de ... pton y Huracán para ... primera división "B" ...

... bitro Pared mereció ... Liga, doctor Felipe ... que **"es un hombre ... mbría de bien y su ... guramente quienes ... abían con quién se ... aso pormenorizada... quienes intentaron ... castigados con toda ... de".**

... stinos del fútbol co... ecedentes del caso a ... aso de que hubiera ... soborno no solo im... trictamente deporti... a Justicia.

...— Flamengo y Atlé... de acuerdo sobre el ... la eliminatoria del ... tadores de América ... es para que el espe... nes próximo. ... ntante a la Confede... sugirió las ciudades ... leza, Atlético Minei... enciono San Pablo, ... estrellas del Flamen... entre los aficionados ...

... ración Giulite Cou... abes no se ponen de ... resentante de la Con... Fútbol, Abilio de Al... a decisión o la plaza ... ada por sorteo. Todo ... por alguno de estos ... e mantienen en la fir... las pretensiones del ...

Todo Boca abraza a Brindisi. Faltaba un minuto y Miguel concreta la victoria. El primer triunfo de Boca sobre Racing en el año. Logrado en Mardel y sobre la hora.

¡Qué Festejo, Boca!

MAR DEL PLATA, 18 (De nuestro corresponsal).— Boca estrenó con éxito su título de campeón metropolitano en esta ciudad al vencer en partido amistoso a Racing por 1-0, adjudicándose de esa forma el trofeo Copa del Atlántico.

El único gol del encuentro que se jugó en el estadio municipal fue conquistado a los 42' del segundo tiempo por Miguel Brindisi.

El cotejo sólo alcanzó a conformar a los escasos espectadores —ocho mil— por lo sucedido en el segundo tiempo, durante el cual Boca adelantó sus líneas y dominó a un Racing que en la etapa inicial había jugado algo mejor, pero sin crear peligro.

En el complemento, los cambios que introdujo Marzolini en la alineación boquense, en especial el reemplazo de Morete, sin precisión en los remates, por Brindisi, le posibilitaron ganar en funcionamiento colectivo y aprovechar más la velocidad de los punteros.

Racing solamente opuso resistencia por momentos y a pesar de que produjo algunas jugadas de riesgo —Carrasco estrelló dos pelotas en el travesaño— no logró equilibrar las acciones.

* * *

"Por supuesto que vamos a necesitar refuerzos para el Nacional especialmente en la parte ofensiva. Uno de ellos es el de puntero derecho. ¿Nombres? Tenemos dos o tres en carpeta, pero no los voy a dar para no entorpecer las negociaciones. Desde mañana —por hoy— el plantel tendrá una semana de licencia y luego emprenderemos la gira que abarcará México, España, Francia, e Italia". Conceptos vertidos por Silvio Marzolini luego del encuentro frente a Racing.

* * *

Por supuesto que fue el hombre más buscado de toda la delegación boquense. Su imagen mantiene vigencia y por tal motivo son valederos sus conceptos. Hugo Gatti dijo cosas como estas: **"Voy a seguir trabajando como siempre lo hice. El número uno soy yo como ya lo demostré. Ahora seguiré con el mismo empeño y tesón para mantener ese reinado.**

"¿Rodríguez? Es un buen chico. Boca jugará el Nacional con las mismas ganas con que lo hizo en el Metropolitano. Vamos a demostrar por qué somos los campeones..."

* * *

A quien no le salieron bien las cosas fue al uruguayo Carrasco. Durante el encuentro sufrió un potente golpe en la pierna derecha que le produjo un fuerte dolor y no le permitió luego desempeñarse correctamente.

En los camarines comentó: **"Fue un golpe muy fuerte. Confío en recuperarme plenamente para el Nacional. Este descanso que tendremos de ahora en más, me vendrá muy bien. ¿El partido? No me agradó. Por momentos se hizo lento. Se notó el esfuerzo producido por los jugadores en el partido pasado. Ahora había que cumplir y así se hizo. Lástima que el público no acompañó".**

* * *

José Berta, en cambio, se mostró conforme con lo realizado y agregó: **"El partido tuvo ritmo y recién se definió sobre el final. Ellos tuvieron la suerte de hacer el gol y ganaron el partido. Si no me equivoco, creo que es el primero del año. ¿Racing? Anda bien. Futbolísticamente creo que en el Nacional será la sorpresa. En cuanto a lo económico, se van superando las cosas y lo principal es que hay buena predisposición de los directivos, para solucionar los problemas".**

RANDAZZO VUELVE EN EL NACIONAL

MAR DEL PLATA, 18 (De nuestro corresponsal).— Randazzo vino un día antes y se hospedó en el mismo hotel que los jugadores de Boca. Luego supimos las razones. El propio jugador lo expuso con detalles. **"Ya hace tiempo que vengo tratando el tema con los dirigentes y el propio Marzolini. Mi vida está en Boca. Desde ya les digo que voy a comprarme el pase y que en el Nacional vuelvo a jugar para Boca. No me interesa hacerlo en ningún otro club. Aquí tengo mis amigos, mi familia, mi arranque en la vida. Vengo a Boca o no juego en ningún otro lado. Esta experiencia en Argentinos Juniors fue suficiente. El pase será mío. Mañana mismo se lo compro a Cónsoli y vuelvo aquí. Esta noche lo conversaré oficialmente con los dirigentes de Boca".**

Mientras tanto, los propios dirigentes afirmaban que Randazzo **"estaba con un pie en el club porque es un hombre que Boca necesita y lo consideramos nuestro. Hablaremos con Marzolini al respecto".**

● ISCHIA COMPRA

El volante de Vélez, Carlos Ischia, que está en conversaciones con dos clubes, uno de México y otro de Colombia, vino a esta ciudad en compañía de su esposa y su pequeña hija, con otros motivos que están más allá del simple descanso propuesto por las vacaciones futbolísticas. Adquirió un departamento en pleno centro marplatense y ratificó que su futuro futbolístico está fuera de Vélez: **"La campaña del equipo no satisfizo a nadie y eso hace que varios jugadores no nos sintamos cómodos como antes. Me duele porque Vélez es una gran institución. Pero cuando los resultados no se dan hay que irse"**... Habrá que esperar para saber cuál es el futuro de Ischia.

"SOLUCION DEPORTIVA"

Batata y Willy Arreglaron Para Jugar la Copa Davis

SANTIAGO, Chile, 18 (ANSA-AFP).— Los tenistas argentinos **José Luis Clerc y Guillermo Vilas** superaron las diferencias que mantenían y defenderán a su país en la Copa Davis, pero aún así Clerc se ocupó de remarcar que **"la solución es deportiva"**, dejando entrever indudablemente que en el plano personal no está dispuesto a reflotar los vínculos amistosos que los unían.

Las divergencias entre ambos jugadores habían llegado a tal punto que se temía que pudieran actuar juntos. Sin embargo aquí en Santiago, con la participación del enviado de la Asociación Argentina de Tenis, **Juan Stagnaro**, zanjaron su controversia aunque quedó en evidencia que no serán amigos.

"Los seres tienen que entenderse", dijo Clerc. El jugador que ganó aquí el "master sudamericano" (venciendo a Vilas y al chileno Hans Gildemeister) no quiso exteriorizar el tratamiento económico que tendrá por defender a Argentina en la Davis.

Con respecto al problema con Clerc, Vilas dijo que **"pienso que se ha solucionado. Nos hablamos y nos saludamos, pero no sé hasta dónde esto se puede llamar amistad. En lo que a mí respecta la situación se ha solucionado"**.

El secretario de la Asociación Argentina de Tenis (AAT), Juan Stagnaro, quien viajó especialmente a Santiago de Chile para solucionar el pleito anunció: **"en tierra chilena se arregló el diferendo"**.

El dirigente, tras indicar que el problema venía desde hace más de un año, se mostró feliz porque los dos tenistas hayan zanjado las asperezas y que hoy tanto José Luis Clerc como Guillermo Vilas estén de acuerdo en todos los planteamientos y en las conversaciones sostenidas sobre las diferencias que existían entre ellos.

En relación con la designación del capitán del equipo argentino que jugará próximamente contra Gran Bretaña la semifinal de la copa Davis —una de las diferencias que tenían ambos tenistas—, Stagnaro indicó que la AAT designará entre los hombres que la entidad está analizando.

El dirigente descartó, sin embargo, que sea **Roberto Graetz**, punto de discordia entre Vilas y Clerc cuando jugaron en Rumania ya que "Batata" había señalado que éste fue digitado por el marplatense.

Tras la solución del problema, Vilas señaló que Clerc es en la actualidad **"no solo el mejor tenista de Argentina sino también de Sudamérica"** prosiguiendo con las alabanzas que uno y otro se han prodigado tras los encuentros que tuvieron entre sí y en los que salió ganador José Luis Clerc. Pero desde ya que los elogios de uno hacia otro no pasan nunca el terreno de las cualidades deportivas ya que en cuanto a lo personal será difícil que recompongan su vieja amistad.

LENDL REPITIO EN EL "OMNIUM"

MONTREAL, Canadá, 18 (Saporiti).— El checoslovaco **Ivan Lendl** conquistó aquí, por segunda vez, el Omnium de Tenis de Canadá al derrotar en la final al norteamericano Elliot Teltscher por 6/3 y 6/2.

En dobles el título fue para el norteamericano Ferdi Taygan y el mexicano Raúl Ramírez, quienes vencieron a los favoritos John McEnroe y Peter Fleming, ambos estadounidenses por 2/6, 7/6 y 6/4.

● MENORES

SANTA FE, 18 (De nuestro corresponsal).— Alejandro Olmedo Zumarán (Buenos Aires), Gustavo Garetto (Litoral), Gerardo Mirad (Rosario) y Guillermo Pérez Roldán (Tandil) se clasificaron aquí campeones nacionales de tenis para varones menores, en las categorías de 11 a 18 años.

Alejandro Olmedi Zumarán venció a Luis Giménez también de Buenos Aires por 6/4, 4/6 y 6/2. Gustavo Garetto, de Rafaela pero representante de la Asociación del Litoral, superó después de tres horas y media de juego a Horacio de la Peña por 3/6, 7/5, y 12/10.

El rosarino Gerardo Mirad prevaleció sobre el cordobés Marcelo Pacheco por 6/4 y 6/2 mientras que el tandilense Guillermo Pérez Roldán se impuso ante Agustín Garizio de Comodoro Rivadavia por 6/3 y 6/2.

PARA LOS CHILENOS, CLERC ES FABULOSO

SANTIAGO, Chile, 18 (ANSA; EFE).— La prensa chilena coincide en que el argentino **José Luis Clerc** es en la actualidad **"el mejor tenista de América del Sur"**, ensalzando su victoria en el Torneo Cuadrangular que se disputó aquí, en cuyo desarrollo demostró un juego contundente y arrollador.

Clerc venció a su compatriota Guillermo Vilas y al chileno Hans Gildemeister, sumando 27 victorias consecutivas. Esta nueva consagración mereció elogiosos comentarios por parte de los periodistas.

Para "El Mercurio", Clerc Triunfó **"en forma brillante y confirmando que es el mejor tenista de Sudamérica y uno de los mejores del mundo"**.

Por su parte "La Tercera" señaló que **"el argentino demostró que está pasando por un gran momento tenístico. Es el jugador con más proyecciones en el mundo del tenis.**

"La Nación" recuerda que Clerc se ha relacionado bastante con Chile pues su entrenador es el chileno Patricio Rodríguez, llamándolo **"El rey"** y destacando que posee un saque cada vez más impresionante que le permite adjudicarse puntos vitales en las definiciones de los sets además de dinámica y un impecable estado físico.

El tabloide "Las Ultimas Noticias" lo llama "Super Clerc" y que durante el torneo estuvo implacable **"porque para él no valen los amistosos"**.

Agregando comentarios de Patricio Cornejo, señala que Clerc muestra como principal tributo su saque, porque **"llega a ciento ochenta kilómetros por hora"**

Clerc cumplió 23 años durante la disputa del certamen y junto con el trofeo recogió alabanzas y elogios de los comentaristas. El periodista de "El Mercurio" en su comentario juzga que **"se trata de una de las figuras más brillantes del tenis actual"**.

El tenista argentino recibió un premio de treinta mil dólares y anunció que piensa descansar diez días en Mar del Plata junto con su esposa, pues tuvo una intensa actividad en los últimos meses.

EN CANCHA NEUTRAL VEREMOS QUE PASA

PANAMA, 18 (UPI).— Esta noche, por la Copa Latina de Básquet, se jugará una gran revancha sudamericana. En cumplimiento de su segundo partido de este certamen se enfrentarán **Argentina y Uruguay**, en lo que se ha dado en llamar el match desquite de la final que jugaron hace pocos días en Montevideo por el Campeonato Sudamericano.

Argentina tendrá la oportunidad de demostrar que Uruguay no fue el mejor de aquel torneo, además los argentinos tienen la "sangre en el ojo". Los uruguayos perdieron ayer con Puerto Rico 95 a 92 en tiempo suplementario tras empatar en 82, en tanto Argentina venció anteayer a Cuba con bastante facilidad (78 a 52).

● GIMNASIA DE GIRA

LA PLATA, 18 (De nuestro corresponsal).— A las 9 de mañana partirá rumbo a Colombia el primer equipo de básquet del club Gimnasia y Esgrima de esta ciudad, para realizar en ese país una serie de nueve cotejos amistosos.

Apenas descienda del avión, Gimnasia jugará su primer cotejo en el Cuadrangular Internacional que se realizará en Medellín con la selección de la Unión Soviética, la selección Colombiana y el equipo norteamericano All Star.

Gimnasia viajó con sus mejores figuras a excepción de Metcalfe que aún permanece en Estados Unidos. La delegación : **"Finito" Gerhmann, Jackson, Daniels, Carlos González, Kunkel, Pasetti, Barreiro, Cerisola, Barga, Bustamante, Carlos López, el técnico Rivas y la presidió Néstor Lugano.**

● CAMPEONATO ARGENTINO

CORDOBA, 18 (De nuestro corresponsal).— El equipo de básquet de **Instituto Atlético Central Córdoba**, pasó a la ronda final del Campeonato Argentino de Clubes, al derrotar a **Independiente** de Avellaneda por 96 a 91 en el cotejo revancha. Este halago lo consiguió Instituto por diferencia de tantos ya que el viernes perdió por 79 a 76.

DAMAS, CON TITULO

MENDOZA, 19 (De nuestro corresponsal).— La selección **de Buenos Aires** obtuvo el **15° Campeonato Argentino de Hockey femenino sobre césped**, al vencer a Mendoza por 3-1. Por el tercer puesto Córdoba superó a Litoral por 2-0.

La superioridad técnica de las porteñas fue innegable, aunque no cumplieron una actuación relevante. La diferencia en el marcador fue abultada, porque las mendocinas con su empeño complicaron en más de un pasaje a las campeonas.

BUENOS AIRES: Mulhall, Bignoli Campbell, Munton, Tucat, Alonso, Kocourek, Liz, Medici, Alfonso, Ciaulandi (Rajne) y Brinnard.

MENDOZA: Brandi, Arredondo, Domínguez, Carbonell, Herrera, M. Manjón, L. Manjon, Bracelli, Zabala, N. Manjon y Ervi.

Goles: 12 m. Bignoli, 20 Brinnard, 49 N. Manjon y 65 Liz. A los 68 minutos la arquera Mulhall desvió un penal ejecutado por Bracelli.

● BALLESTER, CAMPEON

MENDOZA, 19 (De nuestro corresponsal).— El equipo de **Sociedad Alemana de Villa Ballester** se adjudicó la **Copa de Clubes Campeones de Hándbol Masculino**, al vencer a Regatas Mendoza por 7-6 en un duro y disputado encuentro.

Del torneo también tomaron parte el Club Danés de Necochea y SAG (Los Polvorines) que concluyó segundo. Villa Ballester se adjudicó el torneo por tercer año consecutivo y en los encuentros anteriores venció por 37-7 al Club Danés y por 24-15 a SAG.

● BOWLING

Pérez Solano, del Paloko Club con 2.391 palos encabeza las posiciones en el campeonato individual de primera división, palos grandes, al cumplirse la quinta jornada. Segundo marcha **Laffitte** del Snack Club con 2.346 y tercero **Carnevale** de Racing con 2.337. En damas encabeza **Luna**, de Banco Nación, con 2.088 y segunda **Lanzavechia** de Tiro Federal con 2.046.

Mary Meagher, sinónimo de records y la mejor del mundo.

MEAGHER, LA SIRENA QUE HACE POLVO LOS RELOJES

LOUSVILLE, Estados Unidos, 18 (Especial).— La natación mundial se ha encontrado con un nuevo fenómeno. Una de esas figuras excluyentes que aparecen muy de vez en cuando. Se trata de **Mary "T" Meagher** quien en el término de tres días batió dos records mundiales.

Meagher, durante los campeonatos mundiales de Estados Unidos mejoró el record que poseía en 200 mariposa con 2.05.96 y reafirmó su reinado en 100 del mismo estilo con 57.93.

Hija de una familia de católicos irlandeses, que tuvo once descendientes, es la niña mimada de su ciudad y ahora también lo será de Estados Unidos, pues durante 1981, así mismo, mejoró los records mundiales de 100 y 200 mariposa en pileta de 25 metros, con 58.91 y 2.05.65, constituyéndose en la número uno del mundo.

Su aparición en la escena internacional se produjo en los Panamericanos de Puerto Rico, adonde concurrió para volver con la medalla de oro y el record del mundo de los 200 mariposa. Entonces apenas tenía catorce años.

En 1980, a pesar del boicot a los Juegos Olímpicos, ella estableció tres nuevas plusmarcas internacionales. Poco después debió ser internada por padecer de una lesión en el pulmón, consecuencia de ser una niña "precoz" sometida desde los 10 años a intensos entrenamientos.

—Asumí la posibilidad de retirarme, sin drama. Mi familia me acompaña a todas las competencias y comparte mi alegría en los triunfos. Pero en aquellos días de hospital me dijeron que después de todo, dejar de nadar no sería tan malo, pues podría estar más tiempo en el hogar".

Cuando se anunció por los altoparlantes del Walter Shroeder Aquatic, escenario de los Nacionales,, que Mary "T" había conquistado su segundo record en cuestión de días, miles de espectadores saltaron de sus asientos. Ella, en cambio, esbozó una tenue sonrisa.

—Hace poco había ganado el Campeonato en Pileta Cerrada en 200 mariposa, mejorando el record americano que poseía desde 1980, cuando también fui la campeona. Sin embargo ser la mejor no lo es todo. Y mucho menos ser famosa. Lo que quiero es llegar a los Juegos de 1984. Entonces tendré la medalla de oro que no tuve en Moscú. Y dejaré de competir. La vida es algo más que ganar carreras".

TODO POR EL CAMPEONATO

Reutemann Aseguró que no Piensa aún en el Cambio de Escudería y que los Williams Tienen que Mejorar

NIZA, Francia, 18 (AFP, AP y UPI).— El piloto argentino Carlos Reutemann, actual líder del Campeonato Mundial de Fórmula 1, señaló que "todavía no he decidido nada con respecto a la escudería para la que correré el año próximo ya que por el momento todos mis esfuerzos están centrados en lograr ganar este torneo".

Reutemann, que llegó a aventajar por casi 20 puntos a sus rivales más encumbrados, lleva ahora solamente seis sobre el brasileño Nelson Piquet y once con respecto al francés Jacques Laffite, ganador de la última prueba de la categoría que se realizó el domingo pasado en Austria.

Aparentemente Reutemann ha dejado atrás toda controversia con los responsables de la escudería Williams, especialmente con su dueño Frank, ya que obtuvo un tratamiento igualitario con respecto al campeón mundial Alan Jones en Zeltweg.

"**Quince días atrás** —expresó Reutemann en su casa de Saint Jean de Cap Ferrat, a quince kilómetros de aquí— **la pregunta era si Williams se decidiría a apoyarme para obtener el campeonato. Hoy, teniendo en cuenta que el trabajo del equipo ha mejorado en tal sentido, lo que me pregunto es si la escudería estará ya en condiciones de darme un auto competitivo, porque en Austria los Williams carecieron de adherencia y nada pudieron hacer, más que mantenerse en carrera.**

El puntero del Mundial de Conductores se mostró sumamente molesto por ciertas versiones que se echaron a correr en Francia y que señalaron que Frank Williams ha condicionado el apoyo total de su escudería para que obtenga la corona a la firma de un contrato que lo ligará a su escuadra por espacio de dos años más. "**Frank no me ha propuesto eso, ni siquiera lo ha insinuado en ninguna forma y no lo creo capaz de una acción de esa naturaleza. Quienes han difundido esas mentiras no lo conocen, si supieran quién es Williams no se atreverían a adjudicarle una acción tan ruin**".

Con referencia a sus rivales en la lucha por el Campeonato, el argentino expresó que "**Piquet tiene la ventaja de contar con el respaldo de un equipo que trabaja íntegramente para él. En Austria se vio que, si es necesario, hasta le sacan el auto a Rebaque para dárselo a él. Eso es importante, no solamente por la ventaja técnica que representa sino también desde el punto de vista sicológico. Además, los errores que cometió hasta la mitad del torneo parecen haberle servido de experiencia**".

"**Laffite** —prosiguió Reutemann— **Es un hombre de mucho cuidado, muy veloz y arriesgado cuando es necesario. Su principal punto a favor, con todo, es el alto grado de desarrollo a que ha llegado su máquina que en las primeras carreras de este año parecía inmanejable. Tienen un motor muy bueno y ahora también confiable a lo que suman un chasis que, junto al McLaren de Watson, es de lo mejor que hay en aerodinamia**".

Tras una pausa, el piloto sudamericano analizó fríamente sus propias posibilidades: "**Hoy en día ya no tengo el auto más rápido, pero los Williams siguen siendo muy confiables, lo que me permitirá seguir sumando puntos en las cuatro carreras que restan. Esto significa que tanto Piquet como Laffite tendrán que cuidarse muy bien de no cometer errores, porque los seis puntos que le llevo al brasileño y los once que le llevo al francés son unidades que ellos todavía tienen que ganar y, por mejor que anden sus autos, no les será demasiado fácil**".

RECALDE LOS DEJO HELADOS

RIO GRANDE, Tierra del Fuego, 18 (De nuestro corresponsal).— El piloto cordobés Jorge Raúl Recalde se adjudicó la clasificación general del octavo "Rally de Tierra del Fuego", competencia que se disputó en dos etapas sobre un total de 605 kilómetros.

El primer parcial, que se disputó el domingo, unió a esta ciudad con Puerto Porvenir, en Chile, a través de 329 kilómetros. Recalde, se impuso en la general y en la clase "C", mientras que en la "B" lo hizo Eduardo Carletti y en la "A" el trasandino Oreste Bonichili.

El segundo parcial, corrido ayer, regresó de Puerto Porvenir hasta Río Grande, con una exigencia de 276 kilómetros y el triunfo correspondió a los mismos pilotos en las categorías respectivas.

De esta forma, Recalde se impuso en la general y en la clase "C", con un tiempo total de 5h15m55s, mientras que el local Eduardo Carletti lo hizo en la "B", con 5h55m30s y el chileno Oreste Bonichili en la "A", con 6h38m50s.

La competencia fue organizada por el Automóvil Club de Río Grande y el Club de Volantes de Puerto Porvenir, contando con la participación de 79 vehículos y un total de premios de 20.000 dólares. Como es habitual, el recorrido estuvo plagado de imponderables, con fuertes nevadas, lluvias, caminos helados y bajísimas temperaturas, que llegaron a los 25 grados bajo cero.

En tales condiciones, el triunfo obtenido por Recalde adquiere una especial significación, puesto que es el primer piloto profesional que sale airoso en esta prueba, que generalmente fue dominada por los volantes locales que se ven beneficiados por el mayor conocimiento del terreno.

Jorge Recalde, que esta noche estará de regreso en Buenos Aires, intensificará en el curso de esta semana sus gestiones tendientes a obtener el patrocinio necesario para poder participar en el Rally de San Remo, próxima prueba del campeonato mundial de la especialidad, en el que ocupa actualmente el séptimo lugar.

AUSTRIA: DOLARES DECIDEN

ZELTWEG, Austria, 18 (EFE).— Los organizadores del Gran Premio de Austria de Fórmula 1, que se realizó el domingo pasado en el circuito local, se mostraron altamente conformes con la asistencia de espectadores registrada, lo que disipó por el momento la amenaza de que la prueba fuera cancelada el año venidero o pasada a otro circuito austríaco.

El Grand Prix fue presenciado por unos 70.000 espectadores, que sumados a los 50.000 que asistieron a las dos jornadas de entrenamientos y pruebas de clasificación hicieron un total de 120.000 localidades vendidas. Esto superó con amplitud la cifra de 100.000 que los organizadores se habían fijado como mínima para sus aspiraciones.

Cabe recordar que tras la muerte de Jochen Rindt y el alejamiento de la actividad de Niki Lauda, Austria se quedó sin piloto que la representara en el ámbito de la Fórmula 1, lo cual puso en duda el grado de interés que el público local podía tener en la carrera. Sin embargo, la gente fue y también llegaron muchos fanáticos de Alemania Federal y otros países cercanos.

● LAFFITE

PARIS, 18 (AFP).— La prensa deportiva francesa saludó con gran alborozo el triunfo de su compatriota Jacques Laffite en el Gran Premio de Austria de Fórmula 1 y aseguró que el volante galo "se convirtió a partir del domingo pasado en otro serio aspirante a la corona que declinará inevitablemente a fin de la temporada el australiano Alan Jones".

El diario deportivo "L'Equipe" dijo en su comentario que "Laffite respondió al favoritismo de los expertos y realizó un trabajo magnífico, buscando la victoria sin desesperación pero con la consistencia y la seguridad de saberse poseedor de una máquina superior a las de sus adversarios".

Otros medios coincidieron en afirmar que se trató de un triunfo histórico, ya que Laffite hizo volver el triunfo al motor Matra, que no ganaba una carrera de Fórmula 1 desde la de Suecia en 1977".

ZAPATA HACE OTRA DEFENSA

BANGKOK, 18 (Saporiti).— El campeón mundial minimoscas, versión Consejo, el panameño **Hilario Zapata**, anunció una nueva defensa del título que retuvo el pasado sábado ante el mexicano Germán Torres.

La pelea se realizará en Korat, a 330 kilómetros, de aquí, ante el retador tailandés Netr Noi, de 23 años, quien ya fue poseedor del cetro ecuménico en 1978, al haberle ganado al mexicano Freddy Castillo para perderlo el mismo año ante el surcoreano Sung Jun Kim, a quien después venció Zapata.

El promotor del campeón anunció que su dirigido Hilario Zapata, percibirá por exponer de nuevo su corona una bolsa de 120 mil dólares y que la fecha aún no ha sido determinada.

LACIAR VUELVE AL RING

CORDOBA, 18 (De nuestro corresponsal).— El próximo viernes se producirá el esperado retorno a los cuadriláteros del ex campeón mundial de los moscas, **Santos Benigno Laciar.**

En esa oportunidad enfrentará al fuerte pegador **Rodolfo Rodríguez.** El combate se celebrará en el Club Redes Cordobesas de la provincia mediterránea.

Esta será la reaparición de "Falucho" luego de que fuera despojado del título ecuménico por el panameño Ibarra en el estadio Luna Park y en un fallo, aunque unánime, muy resistido por el público, en su primera defensa.

Ahora ha encarado una nueva etapa bajo las órdenes del entrenador mendocino Marcelo Tejero, quien fuera asiduo colaborador del maestro Francisco "Paco" Bermúdez. La elección del nuevo técnico fue hecha luego de hacer un análisis de los candidatos ya que se buscaba darle a la natural agresividad del nacido en Huinca Renancó un poco más de técnica, es decir lograr un complemento entre fuerza y técnica, que a la postre sirva para mejorar las condiciones pugilísticas de Laciar.

Sin duda que en toda la ciudad se espera con singular expectativa esta reaparición que ha sido encarada bajo el título "**Para reconquistar la corona mundial". No hay que olvidarse que el pequeño cordobés** se encuentra ubicado entre los tres aspirantes a una pelea por el cetro y se espera que a principios, o más tardar a mediados del año próximo, se le presente una nueva oportunidad.

● EMPIEZA EL SUDAMERICANO

BOGOTA, Colombia, 18 (Saporiti).— El próximo sábado se iniciará el Campeonato Sudamericano Amateur, **que contará con la participación** de delegaciones de Argentina, Chile, Brasil, Ecuador, Guyana, Perú, Uruguay, Venezuela y el país anfitrión, Colombia.

Será escenario del acontecimiento el coliseo cubierto "El Salitre", que tiene capacidad para albergar a gran cantidad de espectadores, ávidos de ver a púgiles de distintos países y por qué no el nacimiento de alguna figura.

El viernes se efectuarán los chequeos médicos, pesajes y los sorteos para la primera ronda, que se iniciará con un desfile de las delegaciones.

LEONARD COMENZO A ENTRENAR CON TODO

LOS ANGELES, Estados Unidos, 18 (UPI).— "Sugar" Ray Leonard, campeón mundial de los welters para el Consejo Mundial de Boxeo, inició ayer sus entrenamientos con vistas al combate de unificación que sostendrá con **Thomas Hearns,** titular de dicha corona para la Asociación Mundial de Boxeo.

Leonard concretó una sesión de guantes de cuatro rounds de cuatro minutos de duración cada uno con sus dos sparrings, mostrándose empeñoso y realizando centelleantes combinaciones, en especial con su mano derecha.

Este primer entrenamiento de Leonard para el combate en el que estarán en juego unos 30 millones de dólares, duró solamente 35 minutos, tuvo lugar en el gimnasio Slayton de esta ciudad y fue presenciado por alrededor de 300 aficionados. Poco después, el pugilista reiteró que piensa noquear a Hearns y a quien quiera quitarle cualquiera de sus dos coronas. Cabe consignar que Leonard es también campeón mediano para el Consejo.

● EN CARACAS

CARACAS, 18 (AFP).— Dos espectaculares victorias antes del límite se apuntaron aquí púgiles venezolanos frente a rivales de Corea. El welter Elio Díaz noqueó a Beak Sing Hyung, mientras que el liviano Alfredo Paiva derrotó por nocaut técnico a Chunh Chong Kiel.

En el primer combate, Díaz —de tan solo 18 años— aplicó una poderosa derecha al rostro de su rival cuando faltaban 54 segundos para la finalización del segundo asalto, enviándolo a la lona por toda la cuenta.

En el restante, Paiva apabulló a su rival desde el primer tañido de la campana y lo envió al tapiz por dos veces. El juez se vio en la necesidad de dar por terminado el combate.

● CARDONA - VARGAS

SANTIAGO, Chile, 18 (AFP).— El colombiano Prudencio Cardona enfrentará en esta ciudad, entre el 20 y el 25 de setiembre al local Martín Vargas en un combate de la categoría minimosca. Cardona figura sexto en el ranking mundial y Vargas ha combatido cuatro veces por el título, dos ante el mexicano Miguel Canto y una con el venezolano Betulio González y con el japonés Yoko Gushiken.

PESE A TODO, HABRA HUELGA GRAFICA POLACA

VARSOVIA, 18 (EFE).— "Dos días sin prensa" preparan los talleres de imprenta polacos organizados en el sindicato "Solidaridad" para forzar el acceso de sus informaciones a los medios de comunicación. Hoy por la tarde comenzará una huelga de advertencia de 48 horas que, según círculos sindicales, también sirve de protesta contra la campaña del gobierno en los medios oficiales contra el sindicato independiente. Dado que no se cree en concesiones rápidas por parte del gobierno, se planea exhortar a la radio y televisión a huelgas de simpatía. La agencia oficial "PAP" lamenta que vuelva a aumentar la tensión en el país y señala que las colas para comprar el periódico son iguales de largas que las de los compradores de pan. El lunes se registró cierto alivio en Polonia al desconvocarse la marcha estrella organizada ante todo por estudiantes que tenían el objetivo de pedir la liberación de los presos políticos y a la que querían oponerse las autoridades. Los periodistas ortodoxos condenan la huelga de los talleres de imprenta y empresas distribuidoras de periódicos. Cuarenta y uno de ellos protestaron el lunes contra una declaración de la Asociación de Periodistas del 12 de agosto sobre una "campaña de informaciones falsas" contra "Solidaridad". Los impresores agrupados en "Solidaridad" dirigieron una llamada a los lectores para que colaboren con esta acción y se abstengan de comprar periódicos los días 19 y 20 de agosto.

Afirman que la huelga se limita a la imprenta de periódicos y "no significa pérdidas económicas". El congreso de la prensa sindical concluido el lunes en Pulawy aprobó una resolución contra supuestas represalias cuyas víctimas eran periodistas de diversos órganos del sindicato.

LA BOMBA
BUSH ATACO A LA UNION SOVIETICA

FILADELFIA, 18 (UPI).— El vicepresidente George Bush atacó a la Unión Soviética por criticar la decisión estadounidense de fabricar la bomba de neutrones.

En un discurso pronunciado ante la 82ª Convención Nacional de los Veteranos de Guerras en el Extranjero indicó que la decisión del gobierno del presidente Ronald Reagan de añadir 32.000 millones de dólares al presupuesto de defensa para el año fiscal de 1981 y 1982, en una medida necesaria a fin de preservar la paz.

"He meditado lo dicho por la Unión Soviética sobre nosotros la semana pasada", indicó Bush. "Voy a citarles algo de lo que dijeron. Indicaron que somos inhumanos.

"Sin embargo, lo pensé un poco y creo que encontré la mejor forma de responderles, y para ello voy a repetir algo que el general de la Segunda Guerra Mundial Antonhy McAuliffe dijo en una ocasión. "Locos".

ENTREGARAN SUPERAVIONES A ISRAEL
ALEGRIA JUDIA POR LA DECISION YANQUI

JERUSALEN, 18 (EFE).— Con satisfacción recibió el gobierno judío el levantamiento del embargo norteamericano sobre la venta a Israel de dieciséis aviones de combate, anunciado ayer por el secretario de Estado Alexander Haig.

"Fue un acto perjudicial e injusto", declaró hoy a radio Israel el embajador judío en Washington, Efraim Evron, y agregó que: "Espero que este capítulo esté clausurado, y no traiga consecuencias".

El primer ministro, Menahem Beguin, que anticipó el anuncio de Haig, dijo que el levantamiento del embargo es, apenas, "la reparación de una injusticia" pues los aviones, adquiridos por contrato y retenidos en los Estados Unidos, "son de Israel".

Según el diario independiente "Iediot Ajronot" los primeros aviones de combate, de tres remesas embargadas en junio pasado, aterrizarán esta semana en Israel, que debía recibir en este período 14 de los 75 "F-16" comprados en Norteamérica, y otros dos aviones "F-15", capaces de medirse con los ultramodernos "MIG-25", de fabricación soviética, en poder de Siria.

El ex primer ministro Isaac Rabin, diputado laborista, declaró hoy a la radio militar israelí que el embargo norteamericano fue "un gravísimo precedente", y agregó que "no puedo asegurar que no vuelva a ocurrir".

Rabin dijo que la "grosera vinculación" entre el embargo de los aviones y la política del gobierno israelí tuvo por objeto "hacer que nos conduzcamos como buenos muchachos".

El asesor de Prensa de Beguin, Uri Porat, negó que Israel aceptará compromisos o condiciones nuevas a fin de lograr el envío de los aviones, cuyo embargo siguió a los ataques contra la central nuclear de Irak, y contra edificios de Beirut utilizados por jefes de la guerrilla palestina contra Israel.

"Espero que éste haya sido el primero y el último embargo", declaró el ingeniero aeronáutico Moisés Ahrens, presidente del comité parlamentario israelí para Asuntos del Exterior y Defensa.

Según el diputado Ahrens, "el presidente Ronald Reagan quiere demostrar a enemigos y amigos que su país es una superpotencia, pero solo eso", y que en el futuro se abstendrá de presionar a Israel mediante la retención de armas "porque ello perjudicaría a los propios norteamericanos".

Ahrens afirmó que para reducir la dependencia de los Estados Unidos, "hoy más que nunca debemos desarrollar y producir nuestras armas".

El embajador Efraim Euron aseguró hoy a la radio militar: "Todas nuestras operaciones han sido y serán en nombre de la legítima defensa de Israel".

'UNA FARSA'
RUSOS DICEN QUE EL EMBARGO ERA BROMA

MOSCU, 18 (ANSA).— La agencia soviética "Tass" criticó hoy al presidente Reagan por la decisión tomada ayer de reanudar los abastecimientos bélicos de cazabombarderos "F-16, F-15" a Israel y dijo que todo el caso del embargo fue una "farsa

El embargo había sido decidido por el presidente de EE.UU, tras la incursión israelí contra la central nuclear de Tamuz, en Irak, en junio pasado y el bombardeo efectuado en julio al cuartel general de la OLP (Organización para la Liberación de Palestina) en Beirut.

"La hipócrita manifestación de descontento por parte de las autoridades de Washington respecto de su aliado —agregó la agencia soviética— fue de breve duración y tenía solo como objetivo atenuar las protestas efectuadas en todo el mundo por las acciones del estado judío y el apoyo que dan a éstas los norteamericanos".

INCIERTO FUTURO
Panamá, Inquieta por Muerte de Torrijos

NUEVA YORK, 18 (UPI).— Tras la muerte del ex jefe de gobierno de Panamá, general Omar Torrijos, esta nación enfrenta un futuro de "agitación e inquietud", sostuvo un profesor estadounidense en un artículo publicado en la página de opinión del "New York Times".

"No se trata simplemente de que haya un vasto vacío del poder. El centro de gravedad de Panamá ha desaparecido súbitamente y el país corre el riesgo de descarrilarse en cualquier dirección", dijo el profesor R.M. Koster, de la universidad estatal de Florida, en su nota titulada "Panamá, sin César".

Luego de señalar que Torrijos asumió el poder en 1968 en un golpe de estado "inocente de ideología", Koster dijo que Torrijos, "como los buenos púgiles de Panamá", supo cómo utilizar a la izquierda y a la derecha, lo cual en varias oportunidades le permitió servir de "mediador" entre Estados Unidos, Cuba y Nicaragua.

Agregó que a pesar de que durante el gobierno de Torrijos las condiciones económicas internas no mejoraron, sus negociaciones sobre los tratados del canal de Panamá —que estipulan que Estados Unidos entregará esa vía a la nación centroamericana en el año 2000— le dieron gran prestigio internacional.

"LA PAZ" DIO PARA ESPIONAJE

ESTOCOLMO, 18 (EFE).— La policía sueca detuvo a un ciudadano neocelandés bajo sospecha de espionaje militar, se informó hoy en esta ciudad.

El detenido, Owen Wilkes, es colaborador del Instituto de Investigación de la Paz (SIPRI), con sede en la capital escandinava, dijeron fuentes policiales.

Añadieron las fuentes que en el domicilio del detenido se hallaron notas sobre varias instalaciones militares suecas.

Wilkes fue procesado a principios de año en Noruega

VICTIMAS CIVILES
Siguen Cayendo Inocentes en el Líbano

BEIRUT, 18 (AP).— Tropas sirias no han podido poner fin a dos días de encarnizados combates entre facciones rivales de milicianos musulmanes libaneses en los barrios bajos del oeste de Beirut, los muertos en esos combates ya suman 20 y los heridos cien por lo menos.

La mayor parte de los muertos y heridos eran transeúntes inocentes que tuvieron la desgracia de estar en el camino del fuego cruzado.

Milicianos del ejército privado del Partido Comunista libanés (prosoviético) y efectivos de la organización musulmana proshiíta y proirania Amal intercambiaron fuego de mortero y de cohetería

Tanques y tropas sirias se colocaron entre las posiciones de ambos bandos ayer, pero aun así no lograron detener las hostilidades, cuyo origen no ha podido explicarse satisfactoriamente.

● MAS INVERSIONES ARABES

HUELVA, España, 18 (EFE).— Después de la Costa del Sol, los financieros árabes buscan nuevos paisajes españoles donde invertir sus millones. Actualmente la atención se desplaza a la Costa de Huelva —sudoeste español—, zona por la que un príncipe árabe se interesa para invertir 1.500 millones de pesetas (15 millones de dólares).

AVISOS AGRUPADOS AVISOS AGRUPADOS

ORO EN CHACARITA (FTE ESTAC) C.P. FCO LACROZE 4078 $ 99.000 x GR EN A.A Abto Lun a Sab.

ORO 18 Kl c/b $ 99.000 PUEYRREDON 519 esq. CORRIENTES SABADO ABIERTO HASTA LAS 18 HS

ORO BME. MITRE 2715 A MTS Pueyrredon C.P. TODA CLASE DE ORO PAGAMOS MAS PLATA BRILLANTES ALHAJAS ANTIGUAS

ORO·POMPEYA $250.000 A.A. C.P. Av.SAENZ 937·L.25 Abto t/el dia

ORO 6.000.000 Brillantes-Rescato Polizas C.P. CANGALLO 1492~CORRIENTES 1998

ORO $ 5.300.000 x Gr. EN A.A. PLATA Y BRILLANTES BRASIL 1128 LOC "L & L" Dentro Hall" Est. Plaza CONSTITUCION C.P.

ORO ARTIGAS 92 ~ LOCAL 24 Frente Plaza Flores $ 999.000 en alhajas y brillantes. Tasaciones gratis 9/20 hs.

ORO PLATA BRILLANTES $ 950.000 x GR Res.Polizas C.P. TALCAHUANO 376 · RIVADAVIA 2219

ORO EN PLAZA Plata $ 1.400.000 peso exacto C P RIVADAVIA 2972 Loc 6 a mts de Chevalier

ORO POMPEYA AV. SAENZ 1169 Loc. 33 $ 6.400.000 el gramo

ORO PRIMERA JUNTA A.A. $ 100.000 x GR RIVADAVIA 5277 LOCAL 17 CARBAL

ORO FRENTE ESTACION "ONCE" $ 1.500.000 A.H. SABADOS ABIERTO PUEYRREDON 145 · Loc. 11

ORO $ 6.500.000 M/N X GR. RIVADAVIA 1416 esq. Uruguay

ORO - 18 K C/B $ 99.000 - ORO JOYERIA JOSE MARIA MUÑOZ Catamarca 14 fte. Chevallier · Salta 42 esq. Av. de Mayo

PROFESIONALES

ACCIDENTES DE TRABAJO DESPIDOS Dres. Dubove-Arbetman-Abogados Uruguay 772 - 8° 82 - 10-19 hs. Tel.: 40-3761/4416

ACCIDENTES DE TRABAJO Y TRANSITO - DESPIDOS (Capital y Provincia) DR. J. GONZALEZ Y ASOC. Viamonte 1454 - 5° D Capital de 16 a 19.30 hs.

GLANDULAS-VENEREAS PIEL. Dr. Brito (Med) 9-19 hs. Corrientes 1436 2° "E". 46-6194 Est. Subte Uruguay

GLANDULAS Trat. del Envejecimiento - Esterilidad Dr. PEVICH, Médico Lunes, Miércoles y Viernes de 16 a 20 Lavalle 1934, 1° "6", 45-5239 - 35-6336

VENEREAS - URINARIAS - PIEL Dr. MORALES N Médico Lunes a viernes 10 a 12 y 17 a 20 hs RIVADAVIA 3132 - ONCE

ENFERMEDADES DE LA SANGRE Piel. Vías urinarias. Dr. Cortondo (Méd.) 9-12 15-21 hs. Saavedra 22 - P.B. "B" 48-0401 (Plaza Once)

VENEREAS Urinarias - Piel - Glándulas Dr. O. Brizzio (Médico) - 49-1525 9-12 y 15-20 hs. Sábados 9-12 horas. Bmé. MITRE 2105 - (Congreso)

EL CAOS ES TOTAL Y BRUTAL EN EL SALVADOR

FEROZ OFENSIVA GUERRILLERA

Embajador de EE.UU. Promete Continuar Ayuda

SAN SALVADOR, 18 (UPI).— Los guerrilleros izquierdistas intensificaron su mayor ofensiva desde enero, mientras el embajador estadounidense Deane Hinton prometió que continuará el apoyo norteamericano a la Junta del gobierno Cívico Militar.

Hinton dijo en la víspera que "el gobierno de Estados Unidos está listo para continuar ofreciendo ayuda al gobierno salvadoreño a fin de detener la insurrección armada".

Añadió que para el gobierno del presidente Ronald Reagan las elecciones para el próximo año no son "una panacea o solución final a los problemas profundos de este país, sino un paso gigantesco hacia la reconstrucción de una sociedad democrática y pluralista".

Hinton, que habló durante un almuerzo con empresarios salvadoreños, manifestó luego que la votación permitirá que El Salvador "pruebe a sí mismo y al mundo entero que tiene un gobierno que merece ser apoyado por sus ciudadanos y amigos en el exterior".

La Junta ha programado elecciones para marzo, a pesar de la resistencia violenta de los guerrilleros izquierdistas que buscan derrocar el régimen, así como de extremistas de derecha que desean un gobierno más conservador.

Radio "Venceremos", operada por los guerrilleros, afirmó que la ofensiva de una semana en el departamento nororiental de Morazán estaba "avanzando" hacia la capital departamental de San Francisco Gotera, a unos 116 kilómetros al nordeste de San Salvador.

La ofensiva guerrillera es la mayor desde la denominada "ofensiva general" realizada en enero, a raíz de la cual murieron por lo menos 2.000 personas en todo el país.

Los habitantes de San Francisco Gotera informaron que unos 3.000 soldados del gobierno apoyados por helicópteros de fabricación estadounidense "Huey" y aviones de combate franceses Fouga-Magistiere lanzaron un contraataque durante el fin de semana, pero que aparentemente progresaban lentamente.

La radio rebelde dijo que los guerrilleros dominaban Pequín, un pueblo estratégico al norte de San Francisco Gotera, pero oficiales del ejército desmintieron esa afirmación.

Los guerrilleros emboscaron una columna del ejército en la carretera hacia Pequín y realizaron varios ataques en tres pequeños pueblos, según los oficiales.

Con el aparente fin de apartar a las tropas de Morazán, los guerrilleros también atacaron cuarteles del ejército en las ciudades occidentales de Ahuachapán y San Miguel y en el pueblo norteño de Cinquera, informaron las autoridades locales.

LA CAPITAL, A OSCURAS

SAN SALVADOR, 18 (AFP).— La capital salvadoreña, así como la zona central del país, amanecieron sin electricidad debido a ataques dinamiteros realizados contra las líneas de transmisión, que provocaron "daños muy graves", según denunció un funcionario de la empresa que administra la energía eléctrica.

Los actos de sabotaje fueron atribuidos al opositor Frente Farabundo Martí de Liberación (FMLN), y ocurrieron a las 5.30 locales presumiblemente en la zona norte de la capital, sitio por donde llegan a San Salvador los cables primarios que transmiten la energía desde la planta de Cerro Grande, en el extremo norte del país.

Cinco torres que sostienen cables primarios de la red de transmisión eléctrica fueron destruidas por sendas bombas colocadas en la madrugada de hoy por elementos del FMLN, dejando sin luz y energía a la capital y a un gran sector del área central de El Salvador.

Hasta el momento, según voceros de la compañía de electricidad, no se sabe cuánto se tardará en reparar los daños ni cuándo se podrá restablecer el servicio.

Esta mañana la ciudad de San Salvador está sufriendo los efectos del apagón. No funcionan los semáforos y hay enormes problemas con el tránsito, mientras que las labores realizadas por artefactos eléctricos han debido ser suspendidas o realizadas con otras fuentes de energía.

● LA HUELGA EN PERU

LIMA, 18 (Télam).— El gobierno del presidente Fernando Belaunde encara tres huelgas de las que participan 47 mil trabajadores que afectan la producción, las finanzas y la salud.

El paro dispuesto por la Federación Médica, que agrupa a 13 mil profesionales, entró hoy en su duodécimo día. El Bancario, que nuclea a unos 27 mil empleados está en el segundo y el minero en los yacimientos de la empresa norteamericana Southern Peru Copper Corp., de unos 8.000 trabajadores, también entró en el segundo día, aparte de otras huelgas

ACRIBILLAN A FIELES DE JOMEINI

También Fusilan a Veinticinco

TEHERAN, 18 (AFP, AP).— Cinco "Guardianes de la Revolución" y un chofer de la radiotelevisión irania perecieron el domingo y lunes aquí, de resultas de una serie de atentados, informó hoy la prensa capitalina.

Dos "Guardianes de la Revolución" murieron a balazos disparados por dos motociclistas el lunes por la mañana en pleno centro de la capital, indicó sin mayores precisiones el cotidiano República Islámica.

El mismo diario señaló otros dos atentados contra "Guardianes de la Revolución", perpetrados el domingo por la tarde en Teherán, por agresores que circulaban en automóvil y se dieron a la fuga inmediatamente después de realizada su acción.

También se supo que pelotones de fusilamiento iranios ejecutaron a otros 25 enemigos del gobierno del Ayatollah Ruhollah Jomeini y fueron detenidas en el interior del país otras 160 personas que seguramente terminarán también ante el paredón.

Veintitrés de los ejecutados eran miembros del "Comité Central" del Mujahedeen Khalq, el movimiento izquierdista clandestino más importante y numeroso del país, dijo ayer Radio Teherán, agregando que fueron condenados a muerte por "librar guerra contra Dios y contra el profeta de Dios".

Otras dos personas condenadas por causar una explosión en la casa de un funcionario del gobierno fueron ejecutadas el domingo por la noche en Larestan, dijo la radio.

Con estas ejecuciones se eleva a 422 el número de fusilados desde que los musulmanes fundamentalistas del Partido Islámico Republicano derrocaran al presidente Abolhassan Bani-Sadr el 21 de junio último.

La agencia noticiosa oficial irania Pars dijo que 31 miembros del Mujahedeen Khalq habían sido arrestados en la ciudad de Gorgan, y que en Yazd 130 prominentes miembros y cabecillas de otra organización, Mohareb, habían sido detenidos también.

Pars dio cuenta asimismo del arresto en Kazeroun de gente que habría estado involucrada en el intento de asesinato de un dirigente religioso, Hojatoleslam Daneshjou, y en un plan para asesinar al hojatoleslam Eimani, dirigente local de las oraciones de los viernes y fiscal actuante en el tribunal islámico de Kazeroun.

El Mundo, Cada Día más Enloquecido

SYDNEY, 18 (ANSA).— Ciento cincuenta homosexuales se reunieron hoy frente al tribunal central de aquí manifestando su protesta contra las "persecuciones de la policía" con exhibiciones de danzas apasiondas, besos y caricias.

La policía, turbada no tanto por el insólito espectáculo sino por la presencia de una enorme cantidad de público y de fotógrafos, no llevó a cabo arrestos.

"CAERA EL REGIMEN"

Bani-Sadr Prometió Lucha Total

LONDRES, 18 (UPI).— El destituido presidente de Irán, Abolhassan Bani-Sadr, está siguiendo las mismas tácticas que utilizó el ayatollah Ruhollah Jomeini contra el régimen del sha.

"Así como aplastamos el régimen del sha sin ninguna intervención extranjera, el actual régimen dictatorial caerá en más corto tiempo posible", dijo Bani-Sadr en un mensaje de cuatro páginas dirigido a todos los iraníes.

● APARECIO LA TORPEDERA

PARIS, 18 (Télam).— La lancha iraní "Tabarzin", secuestrada por opositores al actual régimen revolucionario de Irán, en las costas españolas, apareció hoy inesperadamente en el puerto francés de Marsella.

La embarcación fue capturada la semana pasada cuando se dirigía a Irán procedente de Francia, juntamente con dos navíos más.

Los secuestradores se dirigieron primero a Casablanca (Marruecos) en donde se aprovisionaron de combustible y víveres.

¡BRAVO, SUPERABUELITA!

BELO HORIZONTE, Brasil, 18 (Saporiti).— La mujer más vieja del Brasil, Ana María de Jesús, cumplió 135 años de vida, casi en la soledad y sin tener dinero para realizar una conmemoración.

"Doña María", se encuentra recluida en un asilo de ancianos donde se mueve por medio de una silla de ruedas, sin recibir desde hace más de un año ningún tipo de visitas.

Los 180 ancianos alojados en el asilo "Recanto del Buen Aire", se levantaron muy temprano para cantarle las "Mañanitas" y un "Cumpleaños feliz", a lo que ella respondió: "Quiero vivir muchos años más, pues tengo suficientes fuerzas".

LOTES - SIN COMISION
Vvda. ó F/Semana
Ej. Anticipo
$ 280.000
y 118 cuotas de
$ 140.000
Precio total financiado
$ 16.800.000
Precio total contado
$ 4.200.000
PRECIO FIJO
SILVANO PEDRONCINI
Cangallo 1228
1° P. CAPITAL

Con Trap Intuition, no parece tan difícil la cosa en el séptimo turno de mañana en el césped. Cartilla y reloj le saldran de garantia.

Ponga Intuition

PORQUE LAS ONCE DEL PASTO SON FLOR DE LIO

Hoy paramos la máquina. Buena falta hace porque desde mitad de la semana anterior que el turf nos está dando con demasiada fuerza... Pero la pausa es breve porque el miércoles tiene un rumbo: San Isidro. Once carreras las de mañana, lotes con la frondosidad y los peligros de siempre y como número básico, un enfrentamiento de veloces del interior. Pero hay mucho paño entre el elemento local en cotejos como por ejemplo el séptimo. Serán 1.400 metros para yeguas ganadoras, nueve presencias en el partidor y un nombre: **Trap Intuition.** Allí derivamos el voto porque bien lo merece la pensionista de Figueroa.

Aparte de todo lo bueno que cuenta el reloj, un 2º a un cuerpo de Safo en 1'39"2/5 (césped húmedo), que fue derrota injusta. Realmente, no la merecía porque ya se había dado el gusto de dejarla dos cuerpos atrás en 1'38". Como para pensar que el terreno alterado fue el único culpable. Los cronometristas siguen trayendo rumores tan favorables que la del "turquito" Sahagian tomó la punta y se viene seguro. Aunque por el lado de **Primevere,** reciente 4ª de Fordlandia en una carrera más "chiva", o de **La Amanda,** que ya se le adelantó cuando llegó 3ª en ese cotejo, haya pretensiones de volteo. O, por lo menos de llenar una trifecta que no dará mucho pero promete.

SAN ISIDRO: PROGRAMA COMPLETO PARA LA REUNION DE MAÑANA

1ª CARRERA — Pr. ILION (comienza 1ª apuesta doble: $ 2.000) - 1.600 Mts. — A las 17.15

(APUESTAS A GANADOR, SEGUNDO, TERCERO, EXACTA Y TRIFECTA)

4 ULT. PERF.	ANOTADOS	JOCKEY	e/k. PADRE-MADRE	CUIDADOR	ULTIMA PERFORMANCE	JOCKEY	Kl.	COTIZACIONES			Tiempo	Hip. Pta.	Fecha
0S 4S 0A 0A	1 DIONE	A.Luna-3	4/57 Salk-Douce	G.Alonso	7ª a 14 cpos. de Cibelina 56	A.Pla	55	5.466	en	146.253	1'56"2 5	S.I.h.	5 8 81
6L 5L 4L 4L	2 SCOT.ANA	O.Frávega-3	4/57 Scotland Yard-Caviana	G.Gutiérrez	6ª a 8 cpos. de B.Greek 56	O.Frávega	55	667	en	35.519	1'29"2 5	L.P.h.	30 7 81
5L 0A — —	3 RANURA	P.Peralta-4	4/57 Anteus-Fumi	N.Lugrín	5ª a 8½ cpos. de G.Fontana 56	J.Mansilla	55	3.847	en	57.886	1'35"2 5	L.P.p.	9 8 81
4A 5S 0L 0A	4 MILONGA BLUFF	O.Mansilla	4/57 Snow Bluff-Mon Chance	O.Bazán	4ª a 7 cpos. de A.Cup 56	O.Mansilla	55	1.463	en	72.553	1'39"	Arg.h.	9 8 81
6S 0S 0S 0A	5 BAMBITA	R.Siniani-4	4/57 Rombazzo-Barbarubia	J.Martínez(h)	6ª a 12 cpos. de Cibelina 56	R.Siniani	51	3.453	en	146.253	1'56"2 5	S.I.h.	5 8 81
3S 0L 0S 0A	6 LINTERNITA	R.Sosa	4/57 Lacydon-Facultad II	H.Rodriguez	3ª a 3½ cpos. de Cibelina 56	R.Sosa	55	11.515	en	146.253	1'56"2 5	S.I.h.	5 8 81
0L 0A 0S —	7 PALE FACE	J.Ibarra	4/57 Pales-Trenzada	E.Fogo	10ª a vs. cpos. de Torrentiele 56	E.Martinez	56	453	en	39.882	1'29"	L.P.n.	12 7 81
0A 0S 5S 0S	8 AKU-ENTA	D.Orcellet-4	4/57 Aku Aku-Silver Sweet	E.Cassaigne	8ª a vs. cpos. de A.Cup 56	M.López	55	564	en	72.553	1'39"	Arg.h.	9 8 81
— — — —	9 FRAU CHURRETA	M.Lezcano	4/57 Frari-Churretada	M.Gervasoni	Debuta	—						—	
4S 6L 0L 6L	10 TAUMADA	J.Cepeda	4/57 Torquemada-Davita	R.Cepeda	4ª a 6 cpos. de Cibelina 57	J.Cepeda	57	2.029	en	162.510	1'56"	S.I.p.	5 8 81
5S 5S 0A 3S	11 MACRONITA	R.Moli-3	4/57 Macro-Mesanita	E.Romero	5ª a 13 cpos. de Cibelina 56	H.Blanco	55	19.886	en	146.253	1'56"2 5	S.I.n.	5 8 81
2S 4L 0S 4S	12 ROYAL FLYING	O.Tabares-4	4/57 Snow Royal-Noo Honey	U.Raia	2ª a 2½ cpos. de Cibelina 56	O.Tamares	56	3.276	en	146.253	1'56"2 5	S.I.n.	5 8 81

Candid.: ROYAL FLYING (12) — Enem.: Linternita (6) — Sport: Milonga Bluff (4)

2ª CARRERA — Pr. MEREZCO (finaliza 1ª apuesta doble - comienza 2ª apuesta doble: $ 2.000) - 1.000 Mts. — A las 17.45

(APUESTAS A GANADOR, SEGUNDO, TERCERO, IMPERFECTA Y TRIFECTA)

4L 0L 0L 0L	1 HALBMOND	no corrió	5/57 Ovid-Crecy	A.Erut	4ª a 6½ cpos. de S.Quick 56	C.Caceres	55	1.455	en	34.526	1'12"	L.P.f.	6 8 81
0S 5S 5A 2A	2 TWINSY	O.Mansilla	5/57 Make Money-Averia	J.Silva	8º a 9½ cpos. de Sunsitive 56	O.Mansilla	56	14.553	en	253.443	1'27"	S.I.h.	25 5 81
5A 3S 4A 0S	3 SPEEDY MOON	V.Centeno	5/57 Selenio-La Charisa	A.Cabrera	5º a 11 cpos. de Malena 56	V.Centeno	55	7.726	en	47.928	58"3 5	Arg.h.	9 8 81
0S 5S 5S 0S	4 MA VIE	L.Zárate	5/57 Malambo-Trapisonda	P.Marchand	10º a vs. cpos. de Alcee 56	L.Zarate	56	18.277	en	124.353	57"3 5	S.I.n.	15 4 81
0A 0S 0S 6S	4aTEN RULING	J.Michelli-2	5/57 Ruling-Teuca	R.Rojas	8º a 14 cpos. de Malena 56	J.Michelli	55	838	en	47.928	58"3 5	Arg.h.	9 8 81
2S 0L 6A 0L	5 FIORINA	R.Eguzquiza-4	5/57 Bolt-Costa di Fiori	F.Martín	6ª a 8½ cpos. de La Gladys 56	J.Batruni	55	7.168	en	51.664	58"3 5	Arg.n.	4 7 81
6S 0S 4S 0S	6 LA BRUNE	G.Ibarba-4	5/57 Reynolds-Brave Girl	H.Santiago	6ª a vs. cpos. de Anitoba 54	V.Centeno	57	10.775	en	111.759	1'54"	S.I.p.	28 1 81
0S 0S 2L 5L	7 RED CONT	A.Ramos-2	5/57 Red Bank-Contraseña	E.Romero	9ª a 8½ cpos. de La Conquista 56	A.Ramos	55	2.344	en	132.536	59"2 5	S.I.n.	29 7 81
3S 4A 2S 0L	8 EMILIA	D.Torrilla	5/57 Ganelón-Emily	J.Berón	3ª a 11 cpos. de Barranica 56	V.Sanguinetti	55	24.115	en	152.636	1'42"	S.I.h.	5 8 81
0L 4S 4S 0L	9 HEMA	R.Rossi-2	5/57 Signore-Hemistaza	J.Gómez	7ª a 7½ cpos. de S. Quick 56	P.Juri	51	11.589	en	34.215	1'12"	L.P.f.	6 8 81
0S 5S 0L 5A	10 WINDY PA	R.Barrueco-3	5/57 Pappe II-Windy Park	H.Rodriguez	11ª a vs. cpos. de T.Mia 56	A.Martinez	55	18.116	en	138.273	58"2 5	S.I.h.	6 5 81
0A 4A 5S 4L	11 LADY DANGER	E.Romero-4	5/57 Sir Oscar-Danger Line	F.Vital	7ª a 13 cpos. de T.Notice 56	E.Romero	55	2.837	en	41.536	59"	Arg.n.	19 7 81
0L 0S 0L 0S	12 TAIBONAS	J.Viola-3	5/57 Talmont-Hayate	O.Dominguez	12ª a vs. cpos. de Bedia 56	D.Torrilla	55	48	en	54.663	1'11"	L.P.n.	31 3 81
0L 0L 6L 0A	13 BEHASQUE	L.Romero-2	5/57 Bobby-Mon Poupee	C.Sobral	8ª a vs. cpos. de Otra Copa 56	C.Montenegro	56	685	en	46.553	1'21"2 5	L.P.n.	26 2 81
4S — — —	14 GAUCHA FLORINA	D.Cabral	5/57 Huahuito-Panbiana	R.Gaitán	4ª a 5 cpos. de Sicala 56	J.Alvis	55	31.768	en	398.829	1'11"2 5	S.I.n.	12 10 80
5S 0S 2L 4L	15 MINETTE	G.Retorto-3	5/57 Marronier-Adour	J.Tedesco	5ª a 5½ cpos. de La Conquista 56	G.Retorto	55	4.353	en	132.536	59"2 5	S.I.n.	29 7 81

Candid.: FIORINA (5) — Enem.: Speedy Moon (3) — Sport: Gaucha Florina (14)

3ª CARRERA — Pr. RENOWN (finaliza 2ª apuesta doble - comienza 3ª apuesta doble: $ 2.000) - 1.600 Mts. — A las 18.15

(APUESTAS A GANADOR, SEGUNDO, TERCERO, EXACTA Y TRIFECTA)

0S 2L 3S 0L	1 EXCEL CUYEN	E.Castaño-3	4/57 Excel II-Cuyen Curu	R.Medina	12ª a vs. cpos. de V. Sunny 56	O.González	55	6.577	en	372.636	1'53"	S.I.n.	28 6 81
4L 1L 1L 6A	2 TORRENTIELLE	E.Liceri	4/57 Thyco-Tormentaria	N.Caballero	4ª a 8½ cpos. de Sibaritante 56	L.Romero	56	7.565	en	43.726	1'39"2 5	L.P.h.	30 7 81
3L 0L 0L 0L	3 SUIT PUB	M.Sandoval	4/57 Pappe II-Mi Nieta	B.Cabello	3ª a 1 cpo. de M. Bluff 56	M.Sandoval	55	675	en	38.293	1'31"2 5	L.P.p.	9 8 81
0S 1S 2L 1L	4 GRAND BAHAMA	V.Sanguinetti	4/57 Banner Sport-Antigoa	E.Clerc	6ª a 3½ cpos. de V. Sunny 56	L.Triviño	56	26.355	en	372.636	1'53"	S.I.n.	28 6 81
1L 2L 0A 4L	5 DILATADORA	J.Cepeda	4/57 Prince Dilemma-Coquine	D.Gómez	1ª por 7 cpos. a F. Ball 56	A.Roldán	55	9.577	en	23.867	2'14"	L.P.f.	6 8 81
2A 2A 4S 2S	6 GARANDA	J.Abregú	4/57 Garcilazo-Flor Andariega	J.Martínez	2ª a 1½ cpos. de Vignette 56	J.Maciel	56	28.399	en	123.837	1'36"	Arg.n.	24 7 81
3A 3S 6S 0S	7 STALL STAR	J.Michelli-2	4/57 Stallwood-Guana	G.Cervi	4ª a 2½ cpos. de Naif 56	J.Michelli	55	6.574	en	37.662	1'50"	Arg.p.	8 8 81
1S 4A 1A 2A	8 ARUSHA	O.Mansilla	4/57 Good Manners-Vanissa	E.Ferro	1ª por ½ cpo. a Ajena 56	O.Mansilla	56	46.353	en	283.738	1'38"2 5	S.I.n.	29 7 81

Candid.: GARANDA (6) — Enem.: Arusha (8) — Sport: Grand Bahama (4)

4ª CARRERA — Pr. NEGRERO (finaliza 3ª apuesta doble - comienza 4ª apuesta doble: $ 2.000) - 1.000 Mts. — A las 18.45

(APUESTAS A GANADOR, SEGUNDO, TERCERO, IMPERFECTA Y TRIFECTA)

0S 0L — —	1 COPION	M.López-3	4/57 Surfan-Roannaise	P.Almada	8ª a 10 cpos. de Mogarismos 56	E.Romero	50	5.266	en	207.511	1'3"2/5	S.I.p.	10 7 81
0S 0A 6S 3S	1aSO CLEAR	XX	4/57 So Bold-Clairva	C.Cabral	11ª a vs. cpos. de Desenfadado 56	L.Zárate	55	5.466	en	221.363	1'11"	S.I.n.	18 4 81
3S 4S 0S 5S	2 TAI SOLO	C.Ramirez-3	4/57 Thallindo-Sadella	F.Fernández	3º a 2 cpos. de Nicemar 56	C.Ramirez	56	2.837	en	156.488	1'4/5	S.I.n.	2 8 81
— — — —	3 POLI	H.Prieto	4/57 Dieu du Soleil-Corolina	M.Gervasoni	Debuta	—						—	
0A 2S 0S 0L	4 HABANITO PEDRO	J.Maciel	4/57 Bluff Habanito-Calista	R.Sarfiel	7º a vs. cpos. de Carancanfun 56	P.Sahagian	55	7.455	en	211.353	1'18"2/5	Arg.n.	26 7 81
3S 6S 0L 0L	5 BING KANT	R.Buonocore-3	4/57 Alkant-Lady Bing	R.Pisa	3ª a 2½ cpos. de L. Red 56	R.Buonocore	56	13.442	en	162.736	1'12"	S.I.n.	22 7 81
2L — — —	6 DAIREAUX	M.Rodriguez-3	4/57 Presidencial-Metrópoli	O.Suárez	2ª a 2½ cpos de Menow 54	D.Hernández	55	5.167	en	81.992	1'1"3 5	L.P.n.	19 7 81
6L 5L 3L 4S	7 HOGARTH	L.Alzamora	4/57 Cuadro-Harolda	A.Alacina	6ª a 14 cpos. de Factual 56	L.Alzamora	56	8.366	en	81.993	1'10"	L.P.p.	9 8 81
4S 4S 6S 0L	8 BELSINO	J.Romero-4	4/57 Casino-Beldame	R.Fondovila	4º a 2½ cpos. de Nicemar 56	J.Romero	55	2.334	en	164.553	1'4/5	S.I.h.	2 8 81
2A 0A 2A 3S	9 CHOLO KING	A.Ramos-2	4/57 Elva's King-Cholera	A.Zurita	2º a ¾ cpos. de Cambalache 56	R.Latorre	56	29.736	en	162.088	58"1 5	Arg.n.	24 7 81
2A 0S 0S 5S	10 TONIC VET	O.Ilarione-2	4/57 True Vit-Buzonera	D.Lora	2º al hocico de Goldchan 56	O.Ilarione	55	64.553	en	242.534	58"2/5	Arg.h.	9 8 81
0A 0S 0L 5L	11 EL OMBU	R.Diaz-4	4/57 Ecuánime-Bellasombra	S.Díaz	12º a 14 cpos. de Goldchan 56	R.Díaz	51	755	en	242.534	58"2/5	Arg.h.	9 8 81
0A 0S 0S 0A	11aINCA VIT	L.Zárate	4/57 Incaico-Canta Vit	L.Sacone	10ª a 13 cpos. de S. Sun 56	L.Zárate	55	756	en	62.553	58"	Arg.h.	9 8 81
0S 0A 0S 0A	12 RANCHO INDIO	C.Vega-2	4/57 Rancho'el Medio-Dinvia	A.Cufré	8º a 9 cpos. de Mundialito 56	C.Vega	54	14.536	en	299.839	1'1 5	S.I.p.	14 7 81
— — — —	13 ADRIAMIST	O.Addati-2	4/57 El Alba-Aplisia	E.Banno	Debuta	—						—	
0S 4S 0S 0S	14 CABRERO	R.Moli-3	4/57 Happy Hypocrite-La Canosa	A.B'chimano	9º a 8½ cpos. de G. Sol 56	J.Mercer	55	8.675	en	399.829	58"3/5	S.I.n.	11 3 81
2S 0A — —	15 HACKMORE	J.Gallardo-2	4/57 Hall of Fame-Soie	B.Arturo	2ª a 1½ cpos. de Mundialito 56	A.Luna	55	3.827	en	299.839	1'1/5	S.I.p.	14 7 81

Candid.: CHOLO KING (9) — Enem.: Tonic Vet (10) — Sport: Hackmore (15)

5ª CARRERA — Pr. SAINT EMILION (finaliza 4ª apuesta doble - comienza 5ª apuesta doble: $ 2.000) - 2.000 Mts. — A las 19.15

(APUESTAS A GANADOR, SEGUNDO, TERCERO, EXACTA Y TRIFECTA)

6L 0L 6L 6L	1 GREEN TOP	H.Costantino	4/52 1/2 Pronto-Viorne	M.Gervasoni	6º a 7 cpos. de Krompezai 56	H.Prieto	55	13.443	en	78.293	2' 7"2/5	L.P.n.	26 7 81
0S 0S 5A 5S	2 VERY WELL	M.Planas	7/51 Vervain-Churreta	E.Casino	7ª a 4 cpos. de M. Azul 56	M.Plana	56	14.629	en	771.690	1'53"	S.I.n.	29 7 81
0L 0A 6S 2A	3 SCOT'S PINE	R.Laitán	6/56 Preferido-Rivet	G.Mercau	12ª a vs. cpos. de Azulado 56	R.Almirón	55	3.145	en	88.920	2' 8"2 5	L.P.h.	19 7 81
2S 5S 3A 5S	4 RURIK	V.Sanguinetti	6/53 M. Venturer-Romanova	E.Ferro	2º a 2 cpos. de M. Azul 56	V.Sanguinetti	56	54.664	en	771.690	1'53"	S.I.n.	29 7 81
3A 0S 1A 4S	5 FALCON II	M.Bertorini	5/52 1/2 Fantochero-Amatista	J.Lema	3º a 3 cpos. de Mateo 56	M.Bertorini	55	12.443	en	218.373	2'17"	Arg.h.	9 8 81
1S 3S 2S 6A	6 MURO AZUL	J.Batruni	6/52 1/2 Murillo-Maique	D.Lora	1ª por 2 cpos. a Rurik 56	J.Batruni	56	75.664	en	188.756	1'53"	S.I.n.	29 7 81
0A 5S 0S 0L	7 SATANICO	R.Rossi	5/52 1/2 Snow Car-Eletta	L.Bazán	9º a 6 cpos. de El Viajero 56	R.Rossi	56	2.028	en	129.740	1'37"2 5	Arg.n.	14 8 81
0A 0S 6A 0A	8 CURRO	A. de Arriba	6/55 1/2 Climber-Cachupina	M.Ahumada	7º a 11 cpos. de Mateo 56	O.Ayude	55	13.428	en	218.373	2'17"	Arg.h.	9 8 81
6S 4L 3S 0L	9 MAC MAHON	C.Pezoa	4/54 Argento-Get Better	J.Espíndola	6º a 4 cpos. de M. Azul 56	C.Pezoa	56	12.883	en	771.690	1'52"	S.I.h.	29 7 81
3S 0L 0S 2S	9aMAJOR BEE	L.Triviño	6/53 Malevaje-Balandra	Idem	3º a ¾ cpos. de S. Real 56	R.Rossi	55	5.564	en	148.273	1'28"	S.I.h.	5 8 81

Candid.: MURO AZUL (6) — Enem.: Rurik (4) — Sport: Major Bee (9a)

6ª CARRERA — Pr. CRUZ DIABLO (finaliza 5ª apuesta doble - comienza 6ª apuesta doble: $ 2.000) - 1.000 Mts. — A las 19.45

(APUESTAS A GANADOR, SEGUNDO, TERCERO, IMPERFECTA Y TRIFECTA)

0S — — —	1 CASCOS DE ORO	A.Merli	5/57 Castex-Andara	A.Merli	8º a 6 cpos. de Boraz 56	R.Latorre	55	42.355	en	174.658	1' 1/5	S.I.n.	12 7 81
5A 5L 4L 0L	2 SUNNY GOD	XX	5/57 Solazo-Snow Trilogy	J.Espíndola	5º a 11 cpos. de Subte 56	O.González	56	1.546	en	53.442	1' 1/5	Arg.n.	8 8 81
0L 0L 0S 0S	3 MIRAMENOMEJUEGUES	C.Vega-2	5/57 Generalísimo-Otomana	A.Maver	10º a vs. cpos. de Didi 56	C.Vega	53	3.440	en	74.190	1' 9"	L.P.n.	13 8 81
0S 0S 0S —	4 EL GRAN COLORADO	A.Etchart	5/57 Wash Up-Stylish	J.Ordoñez	8º a 9 cpos. de Libelo 56	L.Zárate	55	1.997	en	156.453	1'16"	S.I.n.	23 5 81
0S 0S 4S 5A	4aPAPO SOLO	R.Zalazar	5/57 Papote-La Churra	A.García	10º a 13 cpos. de Borax 56	R.Zalazar	56	1.664	en	174.658	1' 1/5	S.I.n.	12 7 81
2L 0S 4S —	5 BERGANTIN	H.Prieto	5/57 Betabel-Polvoreda	A.Saavedra	2º a ½ cpo. de El Exotico 56	E.Martinez	55	13.442	en	382.637	1' 8"	L.P.n.	21 7 81
0A 0S 0L 0S	6 DOCENTE	R.Moli-3	5/57 Duncan-Donadia	A.B'chimano	7º a 19 cpos. de Tamborcito 56	M.Lezcano	56	978	en	45.263	1'26"2 5	Arg.n.	14 6 81
4S 3S 0S 0S	7 MAD PARTY	J.Oural	5/57 Psidium-Folle Fete	R.Martínez	4ª a 12 cpos. de B. Chief 55	J.Oural	55	27.115	en	147.266	1'38"	S.I.n.	10 6 81
5S 4S 3S 4L	8 BARRABEY	R.Cabrera	5/57 Barranga-Mi Lina	P.Addati	5º a 5 cpos. de R. Macaco 56	R.Cabrera	56	24.115	en	183.772	59"3/5	S.I.p.	28 4 81
3S 5S 0S 3S	9 CENTELLEO	H.Nis	5/57 Minera II-Centellea	C.Córdoba	4º a 3½ cpos. de No 56	H.Nis	51	68.775	en	243.536	1'53"2/5	S.I.n.	8 7 81
5L 6S 2L 4L	10 TO PATTER	XX	5/57 Bunker-Piroska	J.Degodos	5º a 4 cpos. de Didi 56	J.Maciel	56	17.345	en	74.190	1' 9"	L.P.n.	13 8 81
3S 3S 0S 2S	11 DON CHOLEN	J.Alvis	5/57 Tabito-Perenga	C.Casalini	3º a 1½ cpos. de Un Duque 56	E.Jara	55	7.546	en	168.886	58"3/5	S.I.n.	29 7 81
5S 6S 0S 0S	12 REAL VALOR	J.Juárez	5/57 Real Bueno-Lapadi	J.Juárez	5º a 19 cpos. de Gizontxo 56	J.Juárez	55	7.564	en	174.664	1'37"2/5	S.I.n.	22 7 81
4A 2S — —	13 ABRACAPALO	J.Fi...	5/57 Almelo-Springlike	P.Patalagoytia	4º a 9½ cpos. de B. Caudillo 56	V.Centeno	56	38.288	en	69.882	1' 5"2/5	Arg.n.	1 8 81
0A 3A 0A 0S	14 BLACK SHADOW	J.Ferro-4	5/57 Tropical Sun-Siluetita	J.Fernández	8º a 13 cpos. de Subte 56	J.Ferro	51	14.553	en	53.442	1' 1/5	Arg.p.	8 8 81
0S 2S 3S 2S	14aEL FORANEO	R.Diaz-4	5/57 Pacer-Foránea	S.Díaz	10º a vs. cpos. de V. Ryller 56	A.Ferreras	55	44.151	en	92.773	1'	S.I.n.	10 6 81
— — — —	15 GELENIO	XX	5/57 El Fara-Gelen	L.Fuentes	Debuta	—						—	

Candid.: CASCOS DE ORO (1) — Enem.: El Foráneo (14a) — Sport: Abracapalo (13)

FORASTEROS DE AGALLAS

Varios Para "Ligar" el Exito

Han querido las autoridades del hipódromo sanisidrense que los pingos del interior tengan acceso "al centro" y mañana, como número principal, se correrá el Especial "Liga Argentina de Jockey Clubs". Doce cracks de los distintos andariveles (muchos de ellos con matadora fama de "cuadreros") irán al partidor ubicado en el kilómetro del octavo turno. Por supuesto, se les ha visto poco la cara a los rivales, pero el trabajo estadístico nos cuenta maravillas de un trío al que —por su orden— ubicamos en la fórmula: **Alberto Ga - Aral - Burdeos.** Y a cualquier otro que le toque... ¡estamos disculpados!.

Del primero de ellos, un veloz hijo de Ovid que desarrolló su campaña en Córdoba, se cuentan reales maravillas tanto de sus performances como de los ensayos. Pingo ligero el de "La Negrita", bien acomodado en sus triunfos como para aprovechar ese andarivel medio... ¡y venirse! Por supuesto, no está solo. Por el lado de **Aral** esperan pintarle la cara al lote, a la luz de la trayectoria del hijo de Compadrón. Ocho carreras en la tierra del buen sol y del buen vino, más de un especial o clásico devorado con su calidad y la puesta a punto como para no olvidarse de este pensionista de Villalba.

Y **Burdeos** es un rosarino hijo de Bunkered y Titine. Corrió ocho y ganó seis, alternativamente fue sumando impactos en 1200, 1300 y 1400 y lo conducirá Juan Funes, un veterano pero experimentado piloto del Independencia. Tenemos referencias concretas: el pensionista de Edgard Ricchi toma la punta y no lo ven más. ¿Exceso de confianza? No, conciencia de su capacidad. Estamos frente a un cotejo corto con forasteros vertiginosos, capaces de brindarnos un minuto con emoción a raudales.

Desde el Codo de Tolosa

Por EL ESPECTADOR

BUENA aceptación por parte del público tuvo la implantación de la "Exacta de llaves", apuesta que se puso en marcha el último domingo, funcionando en la cuarta, sexta y undécima carreras. Eso sí: como hubo confusión entre el público ante el nuevo sistema, y ello trajo aparejado un atraso de una hora y diez, bastante público se retiró del hipódromo antes de que se disputaran las dos carreras finales. Seguramente el atraso se corregirá a poco de que los apostadores se familiaricen con la nueva jugada. Porque si luego de esperar tanto tiempo para que llegara una jugada nueva, para que finalmente se concrete se debe tolerar tanto atraso, no vemos dónde está la ganancia. Lo importante y positivo es que ya está en marcha algo novedoso, bien recibido por la afición, y algo es algo en medio de tanta inercia. . .

* * *

En la reunión llevada a cabo el último jueves asistimos al habitual robo de la semana. Sintiéndose de carrera, Pactolo se adjudicó el premio Noctambule sobre 2.000 metros, dejando a Pingo Tic ¡a nueve cuerpos! Vamos a recordar que la última muestra de este "aparente" holando argentino ocurrió el 22 de julio en San Isidro, donde llegó ¡último, a veinte cuerpos de Ostonde, en 1.600 metros! En esa ocasión no le habían jugado mucho que digamos. Tuvo 1.880 vales sobre un total de 293.731. El jueves su dividendo fue de $ 62.500, y cuando el mismo fue "escrachado" en las pizarras, un informante bastante "maliño" nos contó que un señor de elgante traje sport lloraba a moco vivo, —de la emoción que le produjo el atraco— abrazado a Portilla, dejando ver en uno de los bolsillos de su saco, ¡tres talonarios de vales! Y eso, claro, hace llorar y reír al mismo tiempo a cualquiera. ¿Qué sensación habrá experimentado la Comisión de Carreras? Quisiéramos saberlo, porque hechos como éste, desde hace rato vienen ensuciando el turf platense. Y el público, que con su esfuerzo mantiene el espectáculo, ve pasar este tipo de anormalidades y burlas, sin que pase absolutamente nada. Y resulta extraño que con la facilidad con la cual se reiteran estos casos de performances tan contradictorias la Comisión no tome ejemplares cartas en el asunto. No hay fecha platense en que no se produzcan tales anomalías. ¡Esto es tierra de nadie!

* * *

Se disputaron dos "Pollas de Potrancas". No estamos de acuerdo en que se prosiga concretando una carrera de nivel selectivo en dos capítulos. Porque de seguir así "ya va a llegar el día" en que serán 4 o más las "ganadoras de pollas". ¿Quién hace negocio con este absurdo? No lo sabemos. Pero tal vez lo intuimos: ¡Las distintas cabañas de cría que sacarán luego a la venta las "plurales" hijas de distintas ganadoras de Pollas! Salvo a los haras, ¿a quién le interesa que sean dos o mil las ganadoras clásicas? Contrariamente, se debería hacer dos carreras para productos del sexo aludido, lo menos con 20 participantes. Y luego, dejar afuera de la participación en la prueba selectiva a aquellas que no hayan integrado el marcador oficial. En una palabra: con dos encuentros previos se haría una sola Polla que con el filtro previo mencionado ganaría en interés y no menos en calidad.

El domingo ganaron Mi Cocinera, en el primer turno, y Baroness, en el segundo. Puestas en la balanza del análisis las dos victorias hubo empate en la impresión. Mi Cocinera dejando a siete cuerpos a La Tramposa, y Baroness tirándole cinco a Realísima, que se cansó de correrla toda la noche. Solo el tiempo empleado para recorrer los 1.600 por una y otra difiere en algo. 1'40"2/5 Mi Cocinera y 2/5 menos Baroness. En cuanto a impresión, las dos potrancas se ganaron un "10 puntos". Y ahora habrá que aguardar a que se enfrenten ambas. Hay que unificar el "título" ¡y todo esto es un verso! Hasta el martes.

7ª CARRERA — Pr. PUNCH (finaliza 6ª apuesta doble - comienza 7ª apuesta doble: $ 2.000) - 1.400 Mts. — A las 20.15

(APUESTAS A GANADOR, SEGUNDO, TERCERO, EXACTA Y TRIFECTA)

4L 0L 6L 1L	1 AQUITANIA	J.Maciel	6/57 Up-Arrogance	R.Herrera	4ª a 3 cpos. de L. Quick 56	R.Fernández	54	1.050	en	32.690	1'27"2/5	L.P.n.	25/7/81
2S 3A 1S 3A	2 TRAP INTUITION	P.Sahagian	5/54 Trapshooter-Intuición	G.Figueroa	2ª a 1 cpo. de Safo 56	O.Ayude	56	61.083	en	400.719	1'39"2/5	S.I.h.	2/8/81
4A 4S 3S 0S	3 PRIMEVERE	J.Valdivieso	5/57 Utópico-Pregonera	R.Ghigliotti	4ª a 3½ cpos. de Fordlandia 56	M.Sarati	56	8.770	en	157.350	1'24"2/5	Arg.h.	9/8/81
6S 6S 0S 5S	4 LA LILITA	M.Bertorini	6/57 Lacydon-Pituca II	T.Valdés	6ª a vs. cpos. de Palafox 57	H.Guias	48	2.977	en	192.981	2'6"4/5	S.I.p.	7/8/81
1A 0A 0A 1A	5 ANNE	M.Lezcano	5/57 Perugin-Therese	M.Gervasoni	1ª por ½ cab. de Acuérdate 56	M.Lezcano	56	4.710	en	90.640	1'36"1/5	Arg.n.	24/7/81
3A 2S 3A 4A	6 LA AMANDA	J.Batruni	5/57 El Balazo-Optima	J.Martínez (h)	3ª a 2½ cpos. de Fordlandia 56	J.Batruni	50	31.278	en	157.350	1'24"2/5	Arg.h.	9/8/81
6S 3S 0L 0A	7 MARISETTE	R.Cabrera	5/54 Marronier-Huette	J.Prida	6ª a 3½ cpos. de C. Negra 56	R.Cabrera	56	15.054	en	299.001	58"2/5	S.I.n.	25/7/81
3L 6A 0S 1L	8 ANACARADA	R.Latorre	5/54 Snow Tiger-Prosperine	H.Argüello	3ª a 5½ cpos. de Bedia 56	I.Vilte	56	11.970	en	81.085	1'30"2/5	L.P.f.	6/8/81
0A 3S 5L 3L	9 BALISTICA	V.Insaurralde	5/53 Pappe II-Las Balas	H.Martínez	7ª a 7 cpos. de Fordlandia 56	O.Domínguez	56	7.210	en	157.350	1'24"2/5	Arg.h.	9/8/81

Candid.: TRAP INTUITION (2) — *Enem.: Primevere (3)* — *Sport: La Amanda (6)*

8ª CARRERA — Pr. LIGA ARGENTINA DE JOCKEY CLUBS (finaliza 7ª ap. doble - comienza 8ª ap. doble: $ 2.000) - 1.000 Mts. — A las 20.45

(APUESTAS A GANADOR, SEGUNDO, TERCERO, IMPERFECTA Y TRIFECTA)

— — — —	1 AL PRIER	XX	4/56 1/2 Priero-Blancaza	J.Ríos	Ganó en Rosario	—		—			—		
2A — — —	2 SON FESTIVO	W.Barcena	5/60 Vino Viejo-Sun Badge	R.Allende	2º a la cab de W. Si 51	M.Aldecoa	57	9.505	en	39.414	58"1/5	Arg.n.	21/12/80
— — — —	3 NIÑA CUNI	C.Jorquera	4/56 1/2 Simplón-Puntanegra	J.Rodríguez	Ganó en Mendoza	—		—			—		
— — — —	4 HANUN	L.Vessia	4/56 1/2 Hekatón-Addire	R.Maldonado	Ganó en Mendoza	—		—			—		
— — — —	5 ALBERTO GA	J.Heredia	4/59 1/2 Ovid-Tabernas	J.Allende	Ganó en Córdoba	—		—			—		
— — — —	6 BEQUELINDO	R.Salva	4/59 1/2 Beque-Overita	R.Mazzocolli	Ganó en Rosario	—		—			—		
— — — —	7 INUNDADO	R.Torres	4/59 1/2 Dulzor-Shortita	J.Ramírez	Ganó en Santa Fe	—		—			—		
— — — —	8 ABRUPTO	C.Coria	4/59 1/2 Durer-Abraima	R.Silvetti	Ganó en Mendoza	—		—			—		
— — — —	9 ARAL	M.Benavides	4/59 1/2 Compadrón-Tía Tolita	A.Villalba	Ganó en Mendoza	—		—			—		
— — — —	10 TREZENA	H.Romero	4/56 1/2 Sneerer-M. Mass	A.Aldasoro	Ganó en Córdoba	—		—			—		
— — — —	11 BURDEOS	J.Furnes	4/59 1/2 Bunkered-Titine	E.Ricchi	Ganó en Rosario	—		—			—		
— — — —	12 SIYALA	J.Ublich	5/57 Society II-Genevieve	A.Donato	Ganó en Rosario	—		—			—		

Candid.: ALBERTO GA (5) — *Enem.: Aral (9)* — *Sport: Burdeos (11)*

9ª CARRERA — Pr. MOLOCH (finaliza 8ª apuesta doble - comienza 9ª apuesta doble: $ 2.000) - 1.400 Mts. — A las 21.15

(APUESTAS A GANADOR, SEGUNDO, TERCERO, EXACTA Y TRIFECTA)

4L 0L 1L 4A	1 FLANDRE	A.Cervantes	4/57 El G. Capitán-Flandria	O.Riberi	4º a 4 cps. de Tilingo 56	H.Prieto	50	10.010	en	76.130	1'9"	L.P.p.	2/8/81
2S 3S 1S 3S	2 SKY PRIDE	V.Sanguinetti	4/57 Sky Messenger-Sindhya	E.Sola	2º a la cab. de E. Genio 56	V.Sanguinetti	57	45.447	en	436.339	1'39"4/5	S.I.h.	2/8/81
1A 4A 0S —	3 RUN	E.Jara	4/57 Road at Sea-Hasty Dana	M.Gervasoni	1º por 1½ cpo. de Bomao 56	E.Jara	56	21.498	en	93.240	1'25"4/5	Arg.n.	1/8/81
0A 0A 0S 1S	4 ON GUARD	P.Molina	4/57 Dorileo-Old Cup	V.Cevasco	14º a vs. cps. de Egeo 56	P.Molina	50	1.130	en	168.244	1'25"	Arg.h.	9/8/81
3L 0L 5S 0A	5 EL SALVADOR	J.Maciel	4/57 Keenly-Sebastiana	J.Zubiri	3º a 2½ cps. de L.Gold 56	M.García	51	9.170	en	100.260	1'37"2/5	L.P.p.	4/8/81
0L 1L 2L 5L	6 MANDRAKE	L.Alzamora	4/57 Malambo-Syria	M.Grasa	8º a 16¼ cps. de Brahm 57	L.Alzamora	57	6.875	en	102.770	1'10"3/5	L.P.p.	9/8/81
0A 0S 4S 4S	7 PAVOSNO	C.Verdasco	4/57 Codiwar-Conservadora	V.Reviriego	12º a vs. cps. de Po 56	C.Verdasco	50	502	en	92.510	1'17"2/5	Arg.n.	24/7/81
5L 0A 6S 0L	8 CON ESTILO	J.Jarcovsky	4/57 Yata Nahuel-Vella Nasrul	J.Garcilazo	5º a 4 cps. de L.Gold 56	J.Jarcovsky	55	6.805	en	100.260	1'37"3/5	L.P.p.	4/8/81
0S 4L 4L 0S	9 ICARIOS	R.Laitán	4/57 In Rhythm-La Andaluza	J.Maldotti	7º a 18¼ cps. de Morango 56	J.Michelli	54	10.482	en	306.119	2'22"	S.I.p.	13/5/81
0L 0L 0L 0L	10 TAINO	R.Eguzquiza-3	4/57 Durero-Duplicata	F.Martín	12º a 14½ cps. de L.Gold 56	J.Tocci	51	100	en	100.260	1'37"3/5	L.P.p.	4/8/81
1S 4S 3S 3L	11 NO ME RINDO	A.Cervantes	4/57 Benevolente-Cesia	E.Domínguez	1º por 2 cps. de N.Calqui 56	C.Pezoa	56	71.918	en	425.133	1'19"	S.I.n.	9/7/81
0A 0A 0A 0S	12 SIN ALIVIO	no correrá	4/57 Sin Bluff-Angiulina	J.Espíndola	13º a vs. cpos. de Egeo 57	C.Pezoa	57	3.830	en	168.244	1'25"	Arg.p.	9/8/81
6S 0A 5S 6S	13 CAPRICCI	XX	4/57 Utópico-Celsa	M.Diez	6º a 9 cps. de F.Royal 56	J.Cervantes	55	28.866	en	242.730	1'24"2/5	S.I.n.	9/7/81
0L 0L 0S 1S	14 EMBOZADO	C.Sanguinetti	4/57 Dart Board-Celada	E.Banno	8º a 10 cps. de Endemoniado 56	A.Narro	50	3.452	en	127.985	1'26"	L.P.n.	18/1/81

Candid.: SKY PRIDE (2) — *Enem.: Run (3)* — *Sport: Capricci (13)*

10ª CARRERA — Pr. GANDOUMINT (finaliza 9ª apuesta doble - comienza doble final: $ 10.000) - 1.000 Mts. — A las 21.45

(APUESTAS A GANADOR, SEGUNDO, TERCERO, IMPERFECTA Y TRIFECTA)

0S 5A 3L 5S	1 CARPEÑA	J.Michelli-2	6/57 Castex-Fundica	V.Davicino	13º a vs. cpos. de C. Negra 56	J.Noguera	55	4.227	en	299.839	58"3/5	S.I.n.	25/7/81
2A 4S 0S 6A	2 SELECTA	H.Libré	5/57 Pappe II-Tarpecica	J.Díaz	2ª a 4 cpos. de Cuchiflai 56	H.Libré	56	28.399	en	145.637	58"3/5	Arg.p.	8/8/81
3L 0L 6L 0L	3 ROMINA GOLD	no correrá	5/57 Old Gold-Lizzy	T.Giovenille	3ª a 7½ cpos. de Enseña 52	R.Tavella	54	2.325	en	48.520	1' 6"3/5	L.P.n.	9/6/81
5A 1A 2S 3S	4 HEWICK	H.Correa-3	6/57 Entrelazado-Helicona	E.Martucci	5ª a 11 cpos. de Cuchiflai 56	J.Cervantes	55	18.886	en	145.637	58"3/5	Arg.p.	8/8/81
6L 0L 0L 0L	5 BIGARDONA	J.Godoy-2	5/57 Alsina-Bigarra	A.Iñesta	6ª a 7 cpos. de L.Quick 56	J.Godoy	59	380	en	32.690	1'27"2/5	L.P.n.	25/7/81
0S 0S 1S 4S	6 DIANA DANCER	R.Moli-3	6/57 Dan Kano-Spy Dancer	A.B'chimano	11ª a vs. cpos. de Sidonia 56	R.Moli	55	1.827	en	224.536	57"3/5	S.I.n.	3/7/81
0L 0S 0A 3S	7 NIEVE ROSADA	A.Tarraño-3	6/57 Laconique-Snow Rose	J.Espíndola	12ª a vs. cpos. de Hostigadora 56	J.González	56	8.277	en	87.990	1' 8"2/5	L.P.h.	30/7/81
0S 1S 0S 1S	8 BAYNEW	G.Retorto-3	5/57 New Debonair-Bayanicka	R.Cisneros	7ª a 5½ cpos. de C. Negra 56	G.Retorto	55	13.442	en	299.899	58"2/5	S.I.n.	25/7/81
5A 4S 6S 0S	9 CON CASTAÑAS	J.Oural	6/57 Yata Nahuel-Castaña	E.García	5ª a 9 cpos. de Cuchipanca 56	J.Oural	56	3.615	en	28.995	55"3/5	Arg.f.	22/5/81
0S 6A 0L 6S	9aTEJUELA	F.Pedrozo	6/57 Junker-Tercera Moratoria	E.García	8ª a 9 cpos. de Sidonia 56	J.Oural	55	6.178	en	224.536	57"3/5	S.I.n.	3/7/81
3A 4A 0S 5A	10 SPEED AWAY	P.Garnica-3	6/57 All Sun-Datia	M.Ahumada	3ª a 8 cpos. de Cuchillai 56	M.Abregú	56	34.888	en	145.637	58"3/5	Arg.p.	8/8/81
2A 3S 3A 2A	11 DOLOSA	V.Sanguinetti	5/57 Flintham-Snow Doll	A.Torres	2ª a 3 cpos. de S. Syrrit 56	V.Sanguinetti	56	32.114	en	181.996	1' 5"	Arg.p.	15/7/81
0S 0A 6A 0L	12 ROSA GOLD	J.Palacios	5/57 Old Gold-Elwy	A.Coloccio	9ª a 6 cpos. de C. Negra 56	H.Blanco	55	1.213	en	299.899	58"2/5	S.I.n.	25/7/81
1S 5A 6A 0S	13 APROFITE	J.Valdivieso	5/57 Afinité-First Profit	H.Padula	1ª por 2 cpos. a Hewick 56	M.Schneider	51	11.222	en	231.453	59"3/5	S.I.n.	22/7/81

Candid.: DOLOSA (11) — *Enem.: Selecta (2)* — *Sport: Con Castañas (9)*

11ª CARRERA — Pr. THE PANTHER (finaliza apuesta doble final) - 1.400 Mts. — A las 22.15

(APUESTAS A GANADOR, SEGUNDO, TERCERO, IMPERFECTA Y CUATRIFECTA)

1S 0A 5S 4A	1 CONSENT	E.Jara	4/57 Minera II-Just You	L.Calone	1º por cab. a El Eduard 56	E.Jara	55	38.277	en	225.364	1'10"	S.I.n.	9/7/81
5S 3S 0S 6A	2 THRYM	A.García	4/57 Mount Athos-Thais	A.Maldotti	5º a 11 cpos. de P. Pronto 56	J.Jarosky	55	37.266	en	232.443	1'36"	S.I.n.	21/6/81
0A 2A 4S 5A	3 SOL Y PAMPA	E.Liceri	4/57 Selenio-Indian Baber	M.Moreno	8ª a 10 cpos. de Egeo 57	R.Laitán	57	21.268	en	168.244	1'25"	Arg.p.	9/8/81
1S 3S 6S 4S	4 NICEMAR	J.Gallardo-2	4/57 Nice Pub-La Moralina	V.Davicino	1º por ½ cpo. a Calibrado 56	J.Gallardo	55	34.526	en	164.553	1' 4/5	S.I.h.	2/8/81
0A 3L 4L 4S	5 CASSE PIEDS	M.Mercau-3	4/57 Make Money-Abuja	H.Melo	15º a vs. cpos. de Egeo 56	H.Constantino	56	4.553	en	164.877	1'25"	Arg.h.	9/8/81
3S 0A 4A 0A	6 HUE HOT	C.Pezoa	4/57 Big Raff-La Huega	J.Etchechoury	3º a ½ cpo. de El Genio 56	C.Pezoa	55	6.455	en	348.378	1'39"2/5	S.I.h.	2/8/81
0A 0A 0S 1S	7 SEVENTH DREAMS	A.Etchart	4/57 F. Dreams-Primaverile	F.Hilarrachea	7º a 8 cpos. de Egeo 56	H.Libré	56	2.736	en	164.877	1'25"	Arg.h.	9/8/81
0S 2S 0S 3S	8 BALL POURRI	A.Cervantes	4/57 Snow Ball-Pot Pourri	E.Domínguez	8º a 9½ cpos. de El Genio 56	A.Cervantes	55	26.775	en	348.378	1'38"2/5	S.I.h.	2/8/81
0S 2S 0L 0L	9 HIBAL	J.Valdivieso	4/57 Hibernal-Moonstruck	A.Ipoucha	14º a vs. cpos. de B. Blue 56	E.Rosales	55	14.553	en	273.839	1'23"	S.I.n.	5/6/81
0A 0S 3S 0S	10 WIND	A.Sánchez	4/57 Broken Penny-Bonjour	N.Caballero	11º a vs. cpos. de Charozar 56	R.Laitán	55	8.777	en	167.589	1'48"2/5	Arg.n.	5/7/81
5L 0L 0A 0S	11 MARVELO	G.González-4	4/57 Marvellous-Nómina	A.Zurita	5º a 7 cpos. de T. Lindo 56	R.González	56	1.155	en	76.829	1' 9"	L.P.n.	2/8/81
0A 2S 5S 0A	12 TRUMP	V.Sanguinetti	4/57 Tan Pronto-Princesse Taj	D.Pascual	7º a 6½ cpos. de Po 56	J.Valdivieso	55	38.772	en	92.738	1'17"2/5	Arg.n.	24/7/81
0A 3A 5S 0S	13 ALOCADO	O.Domínguez	4/57 Athens Moss-Bollita	H.Martínez	10º a vs. cpos. de Egeo 56	O.Domínguez	55	6.455	en	164.877	1'25"	Arg.h.	9/8/81
1S 2S 4L 0L	14 CEDAJERO	E.Romero-4	4/57 Papa Montero-Cerisette	E.Romero	1ª por 2 cpos. a Educando 56	M.García	56	29.928	en	253.664	1'26"	S.I.n.	1/7/81
0L 0L 1L —	15 PICHINO TERO	H.Libré	4/57 Papa Montero-Pichina Mía	H.Rodríguez	2º a 1½ cpo. de Q. Return 56	A.Martínez	55	2.736	en	91.884	1'34"2/5	L.P.f.	10/5/81

Candid.: HUE HOT (6) — *Enem.: Thrym (2)* — *Sport: Trump (12)* — *Lance: Consent (1)*

EN FUERTE CARGA, HACKMAN DEJO TODO DITCH

El Clásico General San Martín Tuvo Picante

A favor de un día espléndido de sol que convidaba a presenciar espectáculos al aire libre, quizá ayer Palermo vivió una de sus mejores tardes porque desde el inicio de la jornada se advirtió la presencia de mucho público. Tanto es así que cuando llegaron las cifras finales de la programación las autoridades señalaron que pagaron entrada 34.618 aficionados. También se apostó con marcado interés, y la suma de $ 10.544.068.000 recaudada habla por sí sola de que "el viejo" Palermo está volviendo por sus fueros. A través de las once carreras corridas el comportamiento de los ejemplares favoritos fue bueno. Ello, si tenemos en cuenta que cinco de éstos lograron alcanzar el disco victoriosos. En contrapartida el sporte más abultado lo trajo Blue Blue, quien sorprendió en el sexto capítulo del programa redituando entre sus apostadores $ 23.200.

● **EXCELENTE LO DE HACKMAN**

La dilucidación del clásico "Gran Premio General San Martín" tuvo a Hackman como su principal animador. Caballo de buenos rendimientos en distancias intermedias el crédito de Carlos Portilla respondió plenamente a su condición de favorito y por medio cuerpo consiguió derrotar a Ditch al que le cupo, asimismo, un valiente como acertado desempeño. Y si antes de las carreras había varias incógnitas por resolver, como bien podían serlo la nueva exhibición que prometía Kurdo; la presentación de Ditch en la arena palermitana luego de una muy aceptable campaña en el césped, y la promesa de un buen espectáculo por parte de Hackman al que el tiro y la pista, aparentemente, lo favorecían, tales asperezas no defraudaron a nadie. Solamente la actuación opaca cumplida por Kurdo estuvo en desacuerdo con lo esperado. Porque el trabajo cumplido por Hackman fue excelente, al igual que el realizado por su inmediato vencido. En el momento del disco el hijo de Hall of Fame estableció solo medio cuerpo sobre Ditch, pero esa marea no refleja para nada la real superioridad evidenciada por el primero. Haciendo alarde de su conocida y pujante atropellada Hackman se proyectó en los 300 metros finales del clásico sobre las posiciones del hasta ahí puntero Ditch —que había dominado en plena recta a Dromba— y paulatinamente le fue sacando ventajas para superarlo sin luz, pero cómodamente. Todo concluyó en 1'48"2/5 para los 1.800 metros y si a esta nueva presentación de Hackman le caben elogios, no menos podemos hacer con Ditch, que se rindió en los últimos saltos probando claramente que sus buenos desempeños no solo se circunscriben al césped, sino que también puede correr de igual a igual contra el que raye cuando el compromiso se cristaliza sobre la arena palermitana.

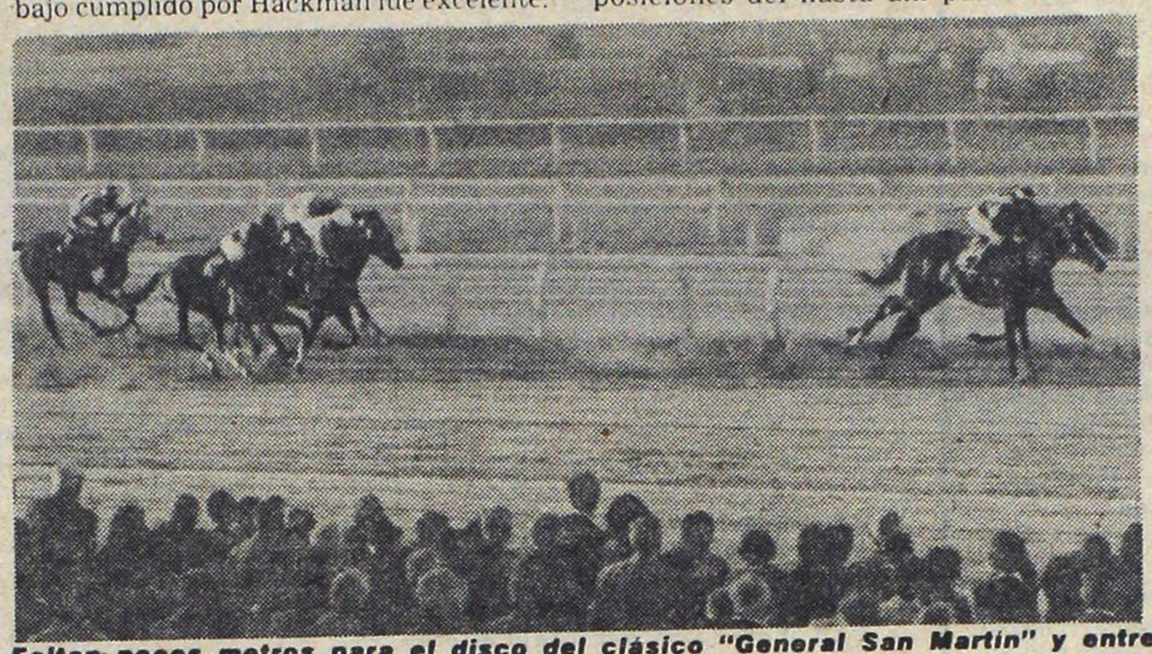

Faltan pocos metros para el disco del clásico "General San Martín" y entre Hackman y Ditch se sacan astillas. Arriba prevalecerá la clase del pupilo de Portilla.

● **VALE LO DE CHELA**

Podría señalarse que Chela respondió plenamente a las expectativas que rodeaban su nueva presentación. Esta potranca que ayer demostró un firme futuro, venía de salir de perdedora por amplio margen. Y ayer sobre 1.600 metros y en la nueva categoría reafirmó sus muchas bondades corredoras.

Superó por cuatro cuerpos y medio a Rosetona, empleando 1'36" clavados para los 1.600 metros. Cabe apuntar que Rosetona había derrotado a la de ayer vencedora, y que su desquite en esta ocasión fue amplio como para no dejar dudas entre una y otra.

Muy seguramente ahora Chela tendrá un lugar en las gateras del último domingo de este mes, discutiéndole a Almira y Baroness —ganadora de uno de los turnos de la polla sureña— el honor y la fama que producirá el primer cotejo selectivo metropolitano.

Campero Apunta al Pueyrredón

PASO 2.500 METROS EN 2'39" EN LA ARENA PALERMITANA

Campero, ganador del último "Pellegrini" no se duerme en los laureles. Esta mañana estuvo en Palermo y ejercitó para el "Pueyrredón". Pasó 25 cuadras en 2'39" en un ensayo donde no dejó dudas de su estado.

Campero le dio jerarquía a la mañana de aprontes del Argentino. El héroe del último Pellegrini descontó 2.500 metros en 2'39" finalizando en 12"2/5 a media cancha. Dejó favorable impresión para el clásico Pueyrredón donde será la figura principal.

Pista grande normal

CAMPERO, E.Liceri, 2.500 en 2'39"; los últimos 2.000 en 2'5"; los últimos 1.000 en 1'1"3/5, rematando en 12"2/5 por media cancha, dejando muy buena impresión con miras a la disputa del Clásico Pueyrredón; LA BURLONA, O.Ayude, 1.600 en 1'40", los últimos 800 a la par de Prideful, I.Gómez, en 49"2/5, buen trabajo para la Polla de Potrancas; MALAGA, W.Marcovecchio, 1.600 en 1'40"2/5; últimos 1.000 apareada a Fantastic, A.Tarraño, en 1'3/5, la primera dio 2 cuerpos e igualó muy bien, ensayando para la Polla de Potrancas; BIG SAFETY, H.Costantino, 1.600 en 1'40"3/5, muy buena corrida para la Polla de Potrillos; EL CHARRO, R.Almirón, 2.000 en 2'10"2/5, los últimos 1.000 a la par de Prince Atenas, P.Sahagián, en 1'5"; LA PAULA, E.Liceri, 800 de codo en 48", buen trabajo para la polla de Potrancas; PRETENCIOSO, E.Liceri, a la par de Blinis, L.Calvete, 800 de codo en 47"4/5, impresionando favorablemente el pupilo de "Las Ortigas"; SUNCHARD, V.Sabín, 600 en 34"2/5; MACHACO, P.Molina, 1.600 en 1'41", los últimos 800 a la par de Islam, M.Planas, en 49"3/5; BIG FIGHTER, J.Banegas, 1.000 de codo en 1'1"4/5; JUGLE MARCH, W.Marcovecchio, a la par de Bump, O.Ayude, 1.000 de codo en 1'1"4/5; PINO PLATEADO, P.Molina, 1.200 en 1'12"3/5, los últimos 800 a la par de Torajima, M.Planas, en 47"2/5; LATIN LOVER, J.Fajardo, 1.000 de codo en 1'4".

● **ENSAYOS SAN ISIDRO**

(4ª pista de arena normal)

PINTADILLO, E.Jara, a la par de Usurpador, V.Sanguinetti, 1.000 en 1'3" con 12"3/5 de final, juntos de los 2.000 a los 1.000. Buena partida del pensionista de Juan Carlos Etchechoury; DAMPING WAVE, C.Pezoa, a la par de Acetona, J.Palacios, 1.000 en 1'4" de los 2.000 a los 1.000. DANCING DAYS, J.Valdivieso, 1.600 a palos falsos en 1'44"; FACTORIAL, V.Sanguinetti, a la par de Telex, J.Alvis, 1.000 en 1'3"3/5 de los 2.000 a los 1.000; EOLO PAMPA, O.Zapata, 700 en 42"3/5; MITO ROJO, J.Alvis, 700 en 43"; LITRO, M.Abregú, a la par de Trump, V.Sanguinetti, 700 opuesto en 45"; KAMURI, R.Tavella, 1.600 de floreo en 1'51"; BONAU, V.Sanguinetti, 1.000 en 1'3"3/5 de los 2.000 a los 1.000; PETITE TARRITA, H.Guías, 1.400 en 1'32"; ORLEANS, H.Libré, 700 opuesto en 43"; CARDINAL, J.Alvis, 600 cómodo opuesto en 38"; QUIÑON, J.Benítez, 1.000 en 1'7"3/5 de los 2.000 a los 1.000; MIRVIN, C.Lezcano, 1.200 de floreo en 1'18"; CON INTI, A.Etchart, a la par de Romafulgo, E.Martínez, 800 opuesto en 52".

EL GLOBO DE LA SUERTE

HOY: QUIN. NAC. - 20 PREMIOS - 21.30 HS.
HOY: TUCUMAN - 10 PREMIOS - 21.30 HS.

MAÑANA: QUIN. NAC. - 20 PREMIOS - A LAS 21.30 HS.

Atrasados a la grande			Demorados a los premios		
Centena	Decena	Unidad			
4	6	2	21	44	91
37 s	14 s	26 s	32 s	27 s	27 s

Ultimas 14 grandes		FAVORITOS:	Tres cifras atrasadas a los premios
263	757	A la grande	Centena
359	095	05-11-29	5
925	904		Decena
721	970	A los premios	2
134	189	17-38-49	Unidad
721	514		4
815	345		

Ambos demorados a la grande			El dato de CRONICA		
43	01	78	53	65	82

MAÑANA: CORDOBA - 10 PREMIOS - 22 HORAS

Atrasados a la grande			Demorados a los premios		
Centena	Decena	Unidad			
2	4	0	22	34	69
40 s	29 s	23 s	28 s	27 s	24 s

Arabian Strong, Número Caro en el Clásico Sureño de Ayer

EN ATROPELLADA DEMOLEDORA SUPERO A CON DIEGO

También la reunión del Hipódromo de La Plata estuvo muy concurrida y por esa causa volvió a registrarse un pronunciado atraso. Se disputaron once carreras, entre ellas el Clásico General José de San Martín (Grupo II), sobre la distancia de 1.400 metros y abierto a la participación de caballos de 4 años y más edad. Por haber sufrido un problema de salud no fue de la partida Nico, uno de los competidores con mayor chance y entonces el favoritismo se le confió a Con Diego y en segundo lugar a Fortín Pampa, pero el resultado de la prueba fue un duro golpe para la cátedra, ya que uno de los menos jugados del lote, es decir, Arabian Strong se alzó con la victoria, trayendo enancado el jugoso dividendo de $ 23.300 a ganador. El hijo de Durer superó todos los cálculos y también las consecuencias de una largada que no le fue propicia. Pero pudo contra todo y en el momento de cruzar el disco lo hizo con cuerpo y medio de ventaja a expensas de Con Diego, que fácilmente relegó a Fox Red a la tercera colocación, adelantándose a Fortín Pampa, Veneniito y Ratón Mickey, que completaban la reducida nómina de rivales. Indudablemente, Arabian Strong fue muy subestimado en los cálculos de probabilidades, pues no se tuvo en cuenta su excelente performance anterior, llegando tercero a tres cuerpos de Con Diego

Cuando se ordenó la suelta del clásico sureño Venenito salió a la descubierta al tiempo que Arabian Strong, quedaba último al largar con desventaja. Por la señal de los 1.000 metros Venenito corría con un cuerpo de ventaja seguido por Fox Red y Fortín Pampa, que accionaban en una misma línea delante de Con Diego, Ratón Mickey y Arabian Strong. Así llegaron al codo, donde Arabian Strong ganó colocaciones y al ingresar a la recta ya estaba tercero en pos de Fox Red y Fortín Pampa, pues había declinado Venenito. Jesús Corso llamó a correr de firme al pensionista de Rosas y faltando 150 metros para el disco se constituyó en ganancia, para en definitiva imponerse por cuerpo y medio a Con Diego, con un registro de 1'27"1/5 para totalizar los 1.400 metros de la competencia.

Little Gold en un Día Favorable: 1'1"

(Pista Grande Normal)

LITTLE GOLD, F. Rivero, 1.000 en 1'1"; PIBE NAVIDEÑO, M. Ledesma, 1.100 en 1'9"; FANTASTICO, C. Cardozo, 1.100 en 1'14"; BAQUETA, C. Ledesma, 1.600 en 1'47"2/5; BERRY, L. Bortulé, 1.000 en 1'5"; CRIS CROS, J. Gómez, 800 en 50"3/5; COSTELLO, I. Gorrais, 800 en 52"; FORKESTONE, E. Brown, 600 en 37". TRUFELIA, C. Castaño, 600 en 37"2/5.

TIEMPO

MINIMA: A las 7.5 horas:

8º6

MAXIMA: 16º9 a las 12 hs. **Humedad 54%. Pronóstico:** Bueno y algo nublado, poco cambio de la temperatura, vientos leves del Oeste.

NOSTALGIA "TANA" EN PLENA ATENAS

ATENAS, 18 (ANSA).— En el ámbito de la serie de manifestaciones culturales que bajo el título de "Homenaje de Italia a Grecia", la península está ofreciendo a la República Helénica para festejar su reciente ingreso a la Comunidad Económica Europea, se presentaron recientemente en Atenas una serie de filmes italianos del período 1960-1970.

La primera parte de la muestra comprendió "Cartas de una novicia" (1960) de Alberto Lattuada, "Il posto" (1961) de Ermanno Olmi, "Viva Italia" (1961), de Roberto Rossellini, "El eclipse" (1963) de Michelángelo Antonioni, "Giuletta degli spiriti" (1965) de Federico Fellini y "Lo mani sulla citta" (1963) de Francesco Rossi. Los griegos pudieron apreciar la alta calidad técnica de aquellos filmes que marcaron un período floreciente.

LOS ITALIANOS SE QUEDAN CON ORNELLA MUTI COMO SU FAVORITA

La encuesta realizada por un diario popular milanés sobre los gustos de los italianos coincide en líneas generales con la realizada por un popular locutor televisivo, Mike Bongiorno, en su espectáculo "Flash". La mayoría de los italianos varones **querría llevarse consigo, a una isla desierta, a la actriz Ornella Muti, la actual "novia de Italia"**, que la producción cinematográfica norteamericana descubrió recientemente.

En la clasificación, Brigitte Bardot **ocupa el 10° lugar, amada por el 1,2%** de los italianos varones, que en un 22,4% prefieren a la Muti. Después de la célebre Ornella viene Gina Lollobrigida, siempre vigente, **a pesar de haber pasado ya los 50 años: es amada por el 18,1% de los italianos.** Sofía Loren **está tercera, con un 17,4%.** Interesante sería saber la edad de las personas que han elegido a una actriz en lugar de otra, pero esto es un secreto.

Para los italianos de ambos sexos, el hombre más hermoso de Italia es Marcello Mastroianni; en el 5° lugar de esta clasificación figura Gianni Agnelli, en el 10° el presidente de la república, Sandro Pertini, que tiene más de 80 años. Para el 6,5% de los italianos, Pertini es además el italiano "más grande de todos los tiempos".

El 41,4% más tradicional, encuentra que el más grande es Leonardo Da Vinci; el 7,2% prefiere al héroe de los dos mundos, Giuseppe Garibaldi; Décimo noveno es el actor cómico Alberto Sordi. Según "Flash", el 6% de los italianos piensa que el "más grande" es aún Benito Mussolini. ¿Cuál es el grupo de edad de los entrevistados? También en este caso sería útil saberlo.

El filme más hermoso de todos los tiempos es "Lo que el viento se llevó". La región donde se come mejor, Emilia - Romagna.

El cantante italiano más conocido, Adriano Celentano (36,6%), seguido por Claudio Villa.

El santo preferido es San Antonio de Padua, que hace encontrar las cosas perdidas. La canción favorita: "Mamma" y el personaje que más gusta: el Ratón Mickey.

● FILMES CHINOS, EN PARIS

PARIS, 18 (ANSA).— **"San Mao"**, un dibujo animado del caricaturista Zhabg Luo - ping ha sido proyectado recientemente en la capital francesa. Los especialistas **no vacilaron en compararlo con "El pibe" de Chaplin y "Los olvidados" de Buñuel.** Ocurre que este caricaturista chino filmó **"San Mao"** antes de la revolución y, por consiguiente, era lógico que se detectaran tales influencias. El problema residió en que luego, la revolución cultural prohibió la exhibición de la película en toda China. Hoy día dicha prohibición se ha levantado. En el otoño próximo, podrán verse también otras películas chinas filmadas antes de la revolución: **"Las desventuras de la juventud" (1934), "Los ángeles del camino" (1937) y otras.**

● COPPOLA ESTA EMBARGADO

HOLLYWOOD, 18 (EFE).— Francis Ford Coppola, director de, entre otras, "El Padrino" y "Apocalypse Now", embargó hasta sus muebles para realizar sus dos nuevas películas, pero sus poblemas económicos comienzan a resolverse ahora.

Apoyos desconocidos le proporcionaron dinero para concluir "Hammett" y "One fron the heart". El primer filme es una historia sobre un escritor de novelas de misterio y la segunda es un musical romántico.

HOY: UN NUEVO ESTRENO NACIONAL

Un nuevo estreno de autor argentino es **"Angelino"**, cuyo autor es Pedro Asquini. Pertenece al género de farsa con pantomima y la música es de Virgilio Espósito. La coreografía de Herminia López y en el elenco figuran Liliana Benmuyal, Diana Bicci, Luis Carril, Juan Sebastián Ferrer, Eliana Gambluch y otros. La dirección del espectáculo es de María Visconti y la sala que la estrenará esta noche es la de Chacabuco al 800.

● GIRA

A partir del viernes 14 se presenta José María Vilches en el teatro Unión de Bahía Blanca con sus espectáculos **"¡A las mil maravillas...!" y "El bulú"**. Luego actuará en Neuquén, General Roca, Choele Choel. Y en setiembre en San Juan, Mendoza y San Luis.

Posteriormente la gira continuará en Salta.

MARCELA LOPEZ REY, MADRINA

Con sencilla ceremonia se celebraron las 100 representaciones de "Proceso interior" descubriéndose una placa en el hall del teatro. Marcela López Rey, aquí en compañía del actor Luis Cordara y de la modelo Kouka, fue madrina del acontecimiento, amen de la autora Celia Alcántara y el director Larrate. La pieza es de Rodolfo Ledo quien la dirigió corriendo la producción a cargo de Jorge Lozano Soriano.

A Cada Instante Revive el Famoso Fantasma de la Opera

"El fantasma de la Opera", de Gastón Leroux, fue tomada en infinidad de ocasiones por el cine, pero fue la televisión argentina la que consiguió su primer gran suceso en la historia, en 1960, cuando se la emitió como único líder del horario de las 22 horas con Narciso Ibáñez Menta de protagonista y con Beatriz Día Quiroga en el papel de la soprano. El rating mimó a "El fantasma de la Opera" y la puso al frente. "¿No queda nadie en los camarines?" fue una frase que se hizo popular 21 años atrás. Se usaba en ese teleteatro de los sábados que acaparó tanto interés. Sin embargo, "El fantasma..." ya había sido conocida en Baires a través de dos versiones para el cine. Una muda con Lon Chaney (padre) y otra, filmada en el sistema sonoro y en Technicolor por el sello Universal con Claude Rains, Nelson Eddy y Sussana Foster estrenada en ésta en 1944. Luego, en 1962, los ingleses tomaron otra vez la historia, la modificaron en algunos conceptos y la dirigió Terence Fisher con Herbert Lom, siempre tapado por la máscara, y Haather Sears, actriz que solamente había efectuado un trabajo anterior ("La doncella de oro", al lado de Joan Crawford. La misma fue pasada en Canal 13 dentro del ciclo "Viaje a lo inesperado" que se recrea en historias de terror conducidas por un ahora rubio, pero siempre quejumbroso, Nathán Pinzón en tarea que comenzó a efectuar el propio Narciso Ibañez Menta.

Lo cierto es que "El fantasma de la Opera" de la cual también se hizo una historieta fílmica, libremente basada en el texto clásico, rotulada sintomáticamente como "El fantasma de la opereta" a la vez que Brian de Palma la llevó a la pantalla norteamericana, en otra versión, llamada "Un fantasma en el Paraíso", demás está detallar la veta que tiene este clásico de terror y "suspense".

SUS CARTAS ESTAN ECHADAS

◊ A	♠ R	◊ L	♡ B	♣ U	◊ E	♠ E	♣ N	◊ G	♡ U	♠ C	♣ A
♣ G	♡ S	♣ R	♡ C	♠ A	♣ A	♡ A	♣ T	♠ P	♡ E	♠ A	♣ A
♡ L	♣ S	◊ R	♠ C	◊ I	♣ O	◊ A	♡ T	♣ R	◊ E	♡ R	♠ I
♣ P	♡ I	♠ T	◊ N	♠ E	♡ U	◊ P	♠ M	◊ U	♠ E	♡ N	♣ R
♡ F	♣ E	◊ E	♡ O	♠ J	◊ R	♠ O	◊ T	♣ S	◊ A	♣ A	♠ R

En estos 60 naipes se encuentra encerrado un mensaje para usted. Acaso se trata de un augurio o de una advertencia que no deberá desestimar. Para dar con el mensaje que corresponda al lector éste debe proceder de la siguiente manera: si su nacimiento se ha registrado entre los días 5 y 11 (no importa el mes) elegirá PICAS; si se ha producido entre los días 12 y 19, TREBOL; si lo fue entre los días 20 y 27, DIAMANTE, y finalmente, si su advenimiento al mundo aconteció entre los días 28 y 4, su palo será CORAZONES. Una por su orden leyéndolas de izquierda a derecha, las letras que llevan las cartas correspondientes a la fecha en que nació y escríbalas. Así obtendrá el mensaje.

MAGIA EN EL CINE: MUESTRA

SAN SEBASTIAN, España, 16 (EFE).— El Festival Internacional de Cine de San Sebastián ofrecerá en su edición de este año una exposición que, bajo el lema **"La magia en el cine: de Melies al Holograma"**, abarcará la evolución técnica del cine.

Desde el nacimiento del denominado séptimo arte, la muestra recoge un completo panorama de los más diversos aparatos que contribuyeron a sentar las bases de lo que hoy es un poderoso medio de comunicación artística y una no menos poderosa industria.

A través de varios monitores de televisión se ofrecerán permanentemente reportajes explicativos sobre el nacimiento del cine, así como películas de los pioneros cinematográficos españoles Segundo Chomon y Fructuoso Gelabert.

La ya vetusta "Linterna mágica", acompañada de otras máquinas "de magia", se exhibirá junto a carteles antológicos del cine mudo y paneles fotográficos. Además de esta mirada al pasado, se hará una incursión en lo que se considera la técnica del futuro: la holografía, que consiste en transmitir luz por rayos laser, consiguiéndose la formación de imágenes intangibles y tridimensionales en movimiento.

Por primera vez en el mundo, el Museo Francés de la "Holografía montará una amplia exposición sobre esta técnica.

TV PROGRAMA TV

- 11 **CURRO JIMENEZ - Serie** Sancho Gracia
- 13 **REALIDAD '81 - Periodístico** J.C. Pérez Loizeau, D. Mendoza, J. Jacobson
- 13.30 7 **HERENCIA DE AMOR - Teleteatro** M.A. Medrano, P. Alarcón y elenco
- 13 **HOY INVIERNO - Periodístico** J.A. Mateyko, D. Castex, E. Larrouse
- 14 11 **SOLEDAD - Teleteatro** L. Lamarque, Ch. Bach y elenco
- 14.30 7 **PINKY Y LA NOTICIA - Periodístico** J. Lago, P. López
- 15 9 **BUENAS TARDES, MUCHO GUSTO - Femenino** Annamaría, V. Bruno, S. Atman
- 11 **LA TORRE EN JAQUE - Periodístico** A. M. Campoy, J. Cibrián
- 13 **LA SOMBRA - Teleteatro** S. Montanari, V. H. Vieyra y elenco
- 16 9 **QUIERO GRITAR TU NOMBRE - Teleteatro** A. Grimau, C. Alberó y elenco
- 11 **MAMA Y SUS INCREIBLES HIJOS - Comedia** S. Jones, D. Cassidy, S. Dey
- 13 **HISTORIAS PARA RECORDAR - Serie** T. Hughes, J. Vallis
- 16.30 2 **EL HOMBRE ARAÑA - Dibujos animados**
- 7 **TODO TITA - Periodístico** Tita Merello, V. Sueiro
- 11 **KROFT SUPER SHOW - Serie** R. Young, J. Butcher
- 13 **LA TARDE DE LOS CHICOS - Infantil** E. Romei, M. Marcote, Carozo y Narizota
- 17 2 **EL HOMBRE NUCLEAR - Serie** Lee Majors, R. Anderson
- 7 **LAURA MIA - Teleteatro** S. Silveyra, R. Talbo y elenco.
- 9 **HOLA, JULIETA, HOLA - Infantil** Julieta Magaña
- 17.30 11 **FLIPPER - Serie** B. Kelly, L. Halpin
- 18 2 **CHIP S- Serie**
- 7 **SHOW DE GABY, MILIKI, FOFITO Y MILIKITO - Infantil**
- 9 **BARRACAS AL SUR - Teleteatro** A. Puig, M.C. Valenzuela y elenco
- 18.30 7 **SUPER AGENTE 86 - Serie** Don Adams, B. Feldon
- 11 **RECUERDOS DEL FUTURO - Documental**
- 19 2 **KUNG FU - Serie** D. Carradine, R. Pera
- 7 **DIOS SE LO PAGUE - Teleteatro** F. Luppi, L. Benedetto y elenco.
- 9 **DE SIETE A OCHO - Periodístico** B. Elizalde, C. Mascetti, S. Huberman
- 13 **JUEGUE CON NOSOTROS - Entretenim.** R. Lavié, C. Garaycochea
- 19.30 11 **REVISTA ONCE - Periodístico** U. Barrera, V. Sueiro
- 20 2 **BONANZA - Serie** L. Greene, M. Landon, D. Blocker
- 7 **SHERIFF LOBO - Serie** C. Akins, M. Watison
- 9 **VIDEOSHOW - Periodístico** E. Llamas de Madariaga, M. Grondona, R. Hanglin
- 11 **LA ESCLAVA - Teleteatro** L. Santos, G. Martinho y elenco
- 13 **BUENAS NOCHES ARGENTINA - Periodístico** S. Villarruel, R. Maidana, N. Longo
- 21 2 **PETROCELLI - Serie** Barry Newman.
- 7 **SESENTA MINUTOS - Periodístico** J. Gómez Fuentes, O. Otranto, M. Larreta
- 9 **OPERACION JA JA - Cómico** J.C. Altavista, J. Porcel y elenco
- 11 **300 MILLONES - Musical** J. D. Castaño
- 13 **EL BARON - Serie** S. Forrest, S. Lloyd
- 22 2 **FAMILY - Serie** S. Thompson, J. Broderick, E. Hellvell
- 7 **ESPECIALES DE ATC** "Operación cerebro", D. McCallum, S. Strasberg.
- 11 **AMELIA EARHART** S. Clark, J. Forsythe.
- 13 **EL MUNDO DEL ESPECTACULO** "Lucha de titanes", J. Wayne, K. Douglas.
- 22.30 9 **CINE DE LOS MARTES** "Vestida para matar", J. Rubistein, J. Walter.
- 23 2 **STARSKY Y HUTCH - Serie** P.M. Glasser, D. Soul
- 11 **CINE DE ORO** "Sra. Brown, que linda es su hija", P. Ndone, B. Waltwan.
- 24 2 **PATRULLA JUVENIL - Serie** P. Lipton, M. Cole, C. Williams III
- 7 **EXTRAÑA PAREJA - Serie** T. Randall, J. Klugman.
- 13 **TEMAS DE NUESTRO TIEMPO - Micro** Monseñor O. Derissi
- 0.10 13 **SEPTIMA EDICION - Informativo** S. Villarruel, J. I. López, J. Jacobson
- 0.30 7 **ATC INFORMA - Informativo** C. Nahón, P. Dizán, P. Bauer
- 9 **EL FUTURO ES HOY - Micro** Tuka de Alvarado
- 11 **NOTICIAS ONCE - Informativo**
- 0.45 13 **NUESTROS INTERESES MARITIMOS - Cultural** Lic. F. Salas
- 1.15 13 **TRASNOCHE GRUNDIG - Cine** "Travesura del millón de dólares", F. Prince, A. Garfield.
- 2.20 13 **CAPITANES Y REYES - Serie** R. Jordan, P.D. Astin

Libertad Lamarque: "Aún Existen Familias con Moral Preclara"

Libertad Lamarque, ídolo perdurable, siempre vigente en su cometido estelar, nos recibe en su vivienda de Avenida del Libertador donde reside desde hace cerca de 14 años.

—El libro de "Soledad" me fue ofrecido por Televisa, la firma que lo produjo. Me gusto la historia aunque hice la salvedad de que en 1947 había filmado una película también llamada así. La autora, Silvia Guerrico (argentina) no puso inconvenientes y allí comenzamos la tarea.

—¿En México la recibieron gratamente?

—Competimos en un horario que no es muy bueno, 6 menos cuarto de la tarde, con "Qué mundo de juguete", del argentino Abel Santa Cruz. Nos turnamos en el rating. Sé que aquí "Soledad" cayó muy bien como que llegó a los 16 puntos de audiencia.

—¿No cree que la historia es demasiado folletinesca?

—La vida también trae casos así. Como el de los chicos que mataron a sus padres. Aún existen familias de una moral preclara como la moraleja que encierra "Soledad". Los tiempos modernos no han cambiado las buenas costumbres.

—¿Qué momentos o películas rescataría de su época de oro del cine argentino?

—Sin duda, los primeros éxitos de mi carrera que fueron "Ayúdame a vivir" y "Besos brujos". Luego, "La casa del recuerdo", por la que guardo gran nostalgia. En total rodé 17 películas en mi primera etapa (1922-1945) y tres más desde el '59 al '77. Pero en México totalicé 53 producciones.

—Se la ve muy joven y tan guapa y delgada como siempre.

—Ah, ¿suponían verme tal como salgo en "Soledad"? Es que allí "engordé" a propósito, salgo con el pelo atado con una cinta y sin maquillaje, casi, y vistiendo ropa barata. Si hasta yo cuando me vi en pantalla me vi envejecida.

—¿Cuándo volverá a cantar entre nosotros?

—Hace dos años que no canto y en la actualidad practico ejercicios de voz. Tengo planes para presentarme en un espectáculo de tango en Buenos Aires, y también pienso aparecer en una tierra a la que hace muchos años no voy como Brasil.

Libertad Lamarque siempre en primer plano a través de los años y las generaciones. Y, como de costumbre, siempre reluciente como en el primer día. Un milagro de vitalidad conseguido por medio de empuje, humildad y un talento enorme como una casa. Un ídolo permanente, una estrella singular. Tal lo que representa para los argentinos (y los americanos) la apodada "Novia de América".

● FIESTA DEL SOL

MADRID, 18 (ANSA).— El certamen I Fiesta del Sol en España se desarrolla entre el 15 y el 25 de este mes en Fuengirola, Puerto Banús, Marbella, Málaga, Torremolinos y Torre del Duque.

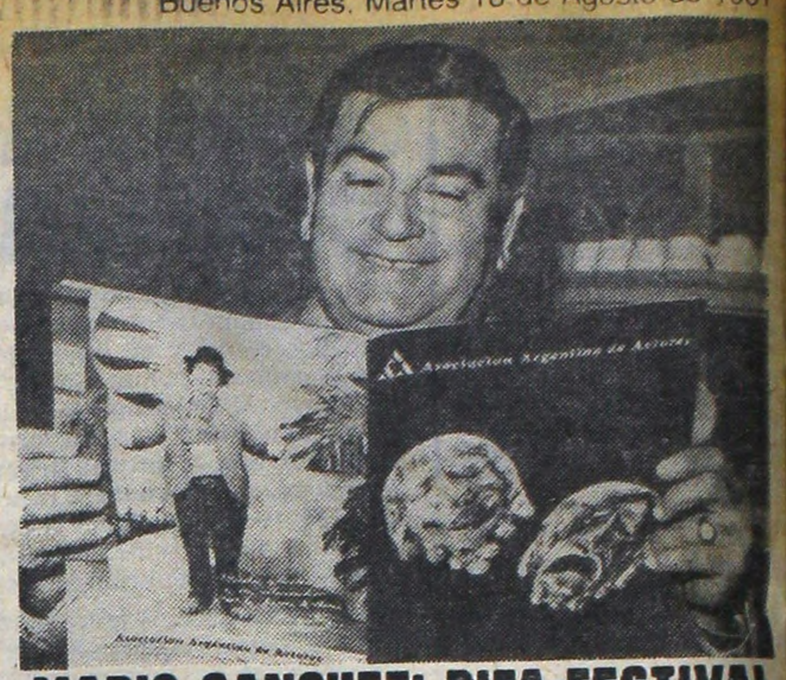

MARIO SANCHEZ: RIFA-FESTIVAL

Mario Sánchez es uno de los propulsores de la rifa destinada a levantar un edificio en el predio cedido por el intendente de Moreno destinado a la recreación de los actores. A propósito de este campo de recreación, también la entidad organizó un festival a hacerse el lunes 31 en el estadio de Avenida del Libertador. Participarán del mismo Osvaldo Pugliese, Lolita Torres, María C. César, Raúl Lavié, Pepe Soriano, Tincho Zabala, Alberto de Mendoza y varios más.

ANA MARISCAL, EN VERANO CALIENTE

Se ha presentado recientemente en el caluroso Madrid la compañía de Ana Mariscal, en el teatro al aire libre de la plaza Vázquez de Mella. La obra, en verso, es "Federica de Bramante o las florecillas de fango" de Tono y Jorge Llopis. Como se sabe, el Ayuntamiento de Madrid organizó para este verano una serie de espectáculos al aire libre con la finalidad de dar a conocer el teatro español y divulgarlo. Las puestas al aire libre, por lo general, atraen una cantidad de público nada despreciable.

Asimismo, Ana Mariscal continúa siendo dentro del panorama del teatro español una figura que goza de la simpatía de sus compatriotas. Identificada con el cine del primer franquismo —Mariscal empezó en el negocio del espectáculo allá a comienzos de la década del '40

La cinematografía la hizo conocida en todas las regiones de la península y también en Argentina y México. Mariscal filmó luego películas en estos países y protagonizó un famoso escándalo con Aurora Bautista cuando esta última logró el protagónico de "Santa Teresa de Jesús". A comienzos de la década del '60 la actriz alternaba sus trabajos en el teatro con la dirección en el cine, aunque los filmes por ella dirigidos no dejan de ser sumamente convencionales. Se trata de una actriz de sólido prestigio, pero que no llegó nunca a alcanzar la fuerza de Aurora Bautista o el renombre de Amparo Rivelles.

"Federica de Bramante o las florecillas de fango" fue estrenada en 1953 y Mariscal, en conferencia de prensa, aclaró que se trataba de una obra de enredos sumamente divertida. "Es una sátira a los melodramas antiguos", aclaró la actriz, de esos en los que yo tanto trabajé, en cine especialmente. De tal modo que me transformo en una parodia de mí misma".

CUANDO LA TECNICA SUPLE AL ACTOR

Hubo expectativa por una nueva presentación del elenco que integra el Teatro Negro de Praga, avalada por un genuino éxito popular indiscutible, ante la interpretación de "La semana de los sueños", donde se observan los recursos técnicos, los conceptos creativos y los reales propósitos de los objetivos teatrales.

Básicamente la técnica suple al actor y éste pasa de protagonista al rol de antagonista. Los elementos que lo rodean tienen primacía y el alarde efectista, abandonando a veces lo creativo.

La utilización del gabinete negro es constante, mostrando en algunos casos cómo se posibilitan los recursos para concretar las acciones. El espectáculo conforma en su temática una orientación surrealista, especialmente por los objetos que se acercan o alejan y en todo momento se advierte la necesidad de la palabra, como expresión.

El aspecto creativo se valoriza en la puesta. Es indudable que al observar a los integrantes del Teatro Negro de Praga, inmediatamente surge la comparación con los mimos suizos "Mummenschanz", quienes sobresalen por su nivel y las posibilidades

Este resultado se destaca aun más en "Sueño de una noche de verano", variación sobre la obra de William Shakespeare, donde un característico personaje como Puck, duende malicioso y mordaz, adquiere una visión dramática y amarga, que induce a su repulsión.

El libro y la música fue creación de su director Jiri Srmec y su intención fue la de lograr un mundo mágico, de sugestiva belleza visual y algunos toques de humor.

En síntesis: la técnica está a la vista del espectador, configurando un espectáculo más de los que se presentan y ofrecen en esta temporada.

PALABRAS CRUZADAS

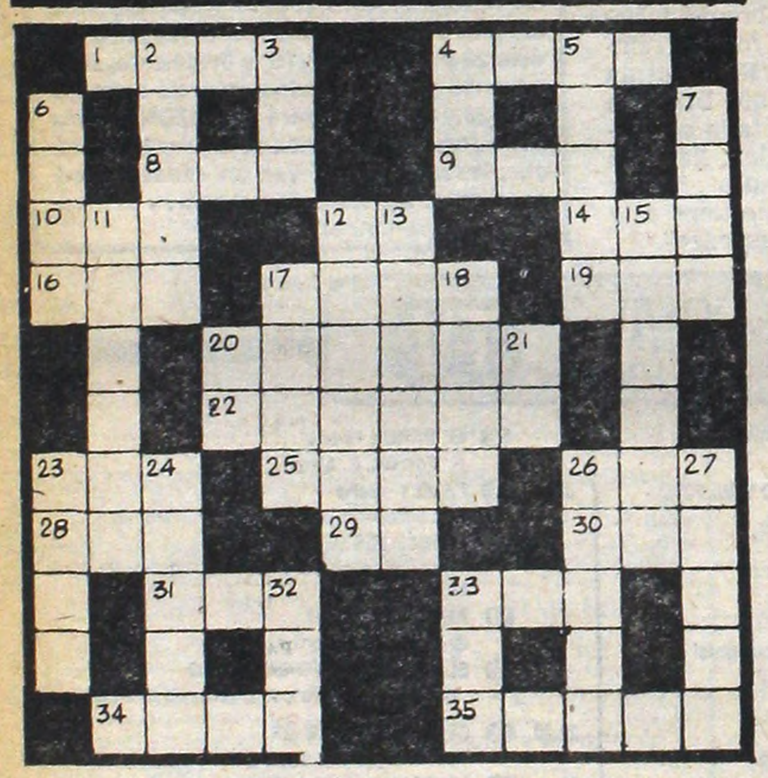

HORIZONTALES

1) Planta de la familia de las palmas. 4) Fuerza de gravitación ejercida sobre una materia. 8) Hija de Cadmo y Armonía. 9) Emperador de la antigua Rusia. 10) Tercer hijo de Adán y Eva. 12) (Diego de) Militar y escritor portugués del siglo XVI. 14) Punto de partida de cada cronología particular. 16) Nombre de una consonante. 17) Obtuso y sin punta. 19) Sonido agradable. 20) Buque de vela. 22) Proceder, derivarse. 23) Tienda donde se expenden licores. 25) Ave rapaz usada en cetrería. 26) Bisonte europeo. 28) Levanta las vergas y las velas 29) Punto único de los dados. 30) Licor alcohólico de la melaza. 31) Igual, semejante. 33) Poema lírico. 34) Enlazar, juntar. 35) Autillo, ave nocturna, gi.

VERTICALES

1) Deje de hacer. 3) Anillo rígido de madera o metal. 4) Animal acuático, verzebrado, de respiración branquial. 5) Jintes. 6) Une con hilo dos o más pedazos de tela. 7) Labran la tierra con el arado. 11) Activo, fervoroso para obrar. 12) Da solaz. 13) Gratos, placenteros. 15) Guardarropa. 17) Impulsa la embarcación con los remos. 18) Rezar. 20) Percibe con los ojos. 21) (Onesimo Reclus) Célebre geógrafo francés. 23) Lo que es conforme al deber. 24) Mamífero roedor. 26) Divinidad helénica, personificación del cielo. 27) Agata listada. 32) Dios del hogar. 33) Metal precioso.

(La solución mañana)

P	U	R	O		T		S	E	U	D
O	R	O		T	A	S		M	A	E
R	I	N		U	F	A		E	D	I
T	A	C	O		E		E	N	A	N
A	S	E		E	T	A		D	I	O
Z		A		S	A	N		A		P
O		R	A		N		I	R		E
	A		F	E		A	R		P	
	F	E	O		T		A	P	I	O
M	I	L		A	R	A		O	R	C
E	N		S	U	E	L	O		A	T
S		P	E	N	N	A	D	O		O

(Solución del problema anterior)

LA CAMPOY, PRESIDENTA DE TORRE

Canal 11 ha puesto en el aire un programa de carácter "jocoso-informativo", que capitanea a través de su múltiple personalidad de actriz Ana María Campoy. Encarna el rol de la presidenta de un consorcio, de una torre de departamentos. Los integrantes de esta torre son nombres conocidos tales como: Rosemarie, Emilio Ariño, Susana Fontana, Marta Cerain, Raquel Guerra y Willy San Juan, además de la actuación especial de José Cibrián.

USTED Y LOS ASTROS

ACUARIO
(21 de enero al 19 de febrero)
Altibajos en su trabajo, no se precipite. En amor, oportunidad que lo favorece. Active tareas en el hogar. Carta.

PISCIS
(20 de febrero al 20 de marzo)
Colabore en asunto de trabajo, confían en usted. En amor, no existen motivos de duda. Salud mejor. Evite discusión.

ARIES
(21 de marzo al 20 de abril)
No tome decisión apresurada en asunto de trabajo. En amor, no se desanime ante aparente fracaso. Buena noticia.

TAURO
(21 de abril al 22 de mayo)
No dé importancia a comentarios sobre su trabajo. En amor, buenas posibilidades. Se aleja preocupación familiar.

GEMINIS
(23 de mayo al 21 de junio)
No se deje influir por opinión de extraños sobre plan de trabajo. En amor, encuentro esperado. Alegría con amigos.

CANCER
(22 de junio al 21 de julio)
Se aleja inconveniente de trabajo. Apoyo de compañeros. En amor, cuidado con los celos. Evite el azar. Salud, bien.

LEO
(22 de julio al 21 de agosto)
Cambio en plan de trabajo, obre sin temor. En amor, altibajos, sea prudente. Apoyo de familiares en proyectos.

VIRGO
(22 de agosto al 22 de setiembre)
No se desanime ante aparente fracaso en plan de trabajo. En amor, sepa esperar el momento oportuno. Salud mejor.

LIBRA
(23 de setiembre al 22 de octubre)
Se aclara situación de trabajo que lo preocupaba. En amor, todo continúa igual. Buena oportunidad en plan personal.

ESCORPIO
(23 de octubre al 21 de noviembre)
No se apresure en asunto de trabajo, la solución llega. En amor, evite discusión inútil. Buena noticia en el hogar.

SAGITARIO
(22 de noviembre al 21 de diciembre)
Reflexione antes de decidir en plan de trabajo. En amor, todo está a su favor. Buen momento con amigo. Salud.

CAPRICORNIO
(22 de diciembre al 20 de enero)
Apoyo de superiores en nuevas tareas. En amor, analice sus sentimientos y sea sincero. No olvide a buen amigo.

ESTRELLITA CASTRO: 54 AÑOS DE FAMA

MADRID, 18 (ANSA).— En el auditorio del Parque de Atracciones de esta capital se llevó a cabo un homenaje a **Estrellita Castro**, con motivo de sus **"54 años como primera figura"**. Participaron estrellas como **Lola Flores, Rocío Jurado, María Jiménez, Carmen Sevilla, Manolo Escobar, Mary Carmen, Iván y El Fary**, entre otras. Estrellita ya era popular en Sevilla, a los diez años, cuando interpretaba saetas y a los doce, ganó un concurso de canciones en el Ateneo Mercantil sevillano. A Madrid vino a fines de los años '20, procedente de Barcelona, donde se había destacado en el "music-hall".

● LLAMADO

El Teatro Colón informa que se llama a concurso "abierto" a nivel nacional para cubrir 9 cargos de Cantantes de Coro, 3 tenores y 6 contraltos, para su Coro Estable.

Los requisitos para inscribirse en el presente concurso son: a) Ser argentino nativo por opción o naturalizado b) Tener entre 18 y 40 años los hombres sin excepciones c) Tener entre 18 y 35 años las mujeres, sin excepciones d) Tener el ciclo básico completo e) Ser egresado del Instituto Superior de Arte del Teatro Colón o de establecimientos del país o extranjeros de similar nivel.

TEATROS

TEATRO COLON. 35-1430. MIERCOLES 19 a las 21: 15º Concierto del Abono a 20 Nocturnos a cargo de la ORQUESTA FILARMONICA DE BS. AS. Dir.: ANTONIO RUSSO. Prog.: Obert. "Manfredo", "SCHUMANN; Conc. p/guitarra y orquesta VILLA-LOBOS. Solista: ROBERTO AUSSEL. Sinfonía Nº 3, con órgano. SAINT-SAENS. Organo: A. Fernández Arroyo. Pl.: $ 60.000. Sob. de Ab. en vta. Boletería diariamente de 10 a 20 en Tucumán 1111.

★ MUNICIPAL GRAL. SAN MARTIN. Corrientes 1530. 46-8611. — Sala Casacuberta. Hoy a las 21.30: "EL MAGO", de Ben Jonson. Con O. Bonet, E. Tasisto, R. Mosca, L. Verona, A. de Grazia y elenco. Dir.: A. Boero. Pl.: $ 20.000. Loc. en vta. con 3 días antic.

★ Sala M. Coronado. Hoy a las 18: Func. Ab. "N" p/estud. "RELOJERO", de A. Discépolo. Con R. Rinaldi, A. Berdaxagar, W. Santa Ana y elenco. Pl. $ 20.000. Dir.: C. Alvarenga. Loc. en vta. con 3 días de antic.

★ Sala Cunill Cabanellas. Miércoles a las 19: Func. Ab. "O" p/estud. "AMOR DE DON PERLIMPLIN CON BELISA EN SU JARDIN", de F. García Lorca, por el Grupo de Titiriteros del TMGSM. Pl.: $ 20.000. Loc. en vta.

★ ASTRAL. Corrientes 1659. 46-5707. Hoy Descanso: GRACIELA DUFAU, HUGO ARANA y RODOLFO RANNI en:

DOMESTICADOS

De Aída Bortnik. Con Nelly Prono, Néstor Hugo Rivas y elenco. Act. esp.: Bárbara Mujica. Dir.: Luis Agustoni. Loc. en vta.

★ BAMBALINAS. Chacabuco 947. 27-0819. Víctor Laplace en: "OPERA DEL MALANDRA", de Chico Buarque, con Zelmar Gueñol. Mar. a Vier. a las 21.30: Sáb. a las 20.30 y 23.30. Dgos. a las 20. Loc. en vta. con 6 días de ant.

★ BLANCA PODESTA. Corrientes 1283. 35-2592. Hoy descanso: Estreno mundial en Buenos Aires: NORMA ALEANDRO en:

LA SEÑORITA DE TACNA

La obra de Mario Vargas Llosa. Dir.: Emilio Alfaro. Mar. a juev. a las 21.30. Vier. a las 22. Sáb. a las 20 y 23. Dgos. a las 18.30 y 21.30. P.m.14. Loc. en vta. con 5 días de antic.

★ BROADWAY. Corrientes 1155. 35-2345. Jueves a las 21. Viernes y sábado a las 20.30 y 23. Domingo a las 18.30 y 21: El espectáculo del año:

EL TEATRO NEGRO DE PRAGA

En: "LA PLAYA". S.r. en vta. dde. $ 30.000.

★ BURLESQUE. Corrientes 483. Sensacional espectáculo, al estilo de Burlesque: "Las gatitas" estrenan: "SIN SUCUNDOÑA Y SIN PLOPLO". En su género, el de mayor jerarquía. P.m.18.

★ COMICO. Corrientes 1280. 35-2108. Gran espectáculo:

EL DILUVIO QUE VIENE

40 personas en escena. 3º año triunfal. Martes a jueves a las 21.30. Vier. y sáb. a las 20 y 23. Domingos a las 20. Loc. en vta.

★ DEL GLOBO. Marcelo T. de Alvear 1155. 393-8351. Hoy descanso: Dora Baret y Adrián Ghio en: "LO QUE MATA ES LA HUMEDAD", de J. Núñez. Dir.: C. Gandolfo. Con M. Herrero y elenco. P.m.18. Mar. a juev. prec. pop.

★ FLORIDA. Florida 165. 30-5360. Cont. lun. a juev. de 13 a 22. Vier. de 13 a 23. Sáb. de 18 a 1.30, presenta: "FLORIDISIMA". Con Moira Star y gran elenco. P.m.18.

★ KARINA. Corrientes 636. 40-1808. Cont. de 20 a 24: "FRIVOLISIMAS 2". Con A. Roy y súper elenco de strippers. Loc.: $ 25.000.

★ LICEO. Rivadavia y Paraná. Thelma Biral y Rodolfo Bebán en:

EL AÑO QUE VIENE
A LA MISMA HORA

Mar. a Vier. a las 21.30; Sáb. a las 20.30 y 23; Dgo. a las 17 y 20.

★ MAIPO. Esmeralda 443. 392-4882. ANTONIO GASALLA en:

MAIPO 100X100 GASALLA

Con Cecilia Narova, Mónica Brando y gran elenco. Loc. en vta. Mar. a dgos. a las 21 y 23. Sáb. trasn. 1.15.

★ METROPOLITAN 1. Corrientes 1343. 40-0816. Sensacional éxito:

LA REVISTA
DE LAS SUPER ESTRELLAS

Con Jorge Porcel, Susana Giménez, Alberto Olmedo, Moria Casan, El mago Satany y Javier Portales. Loc. en vta. con 3 días de antic. Mart. a vier. a las 21 y 23. Sáb. a las 21, 23.15 y trasn. 1.30. Dgos. a las 21 y 23.15. Lunes 17 a las 20 y 22. Loc. en vta. con 3 días de antic.

★ NACIONAL CERVANTES. Libertad 815. 45-4224. Ultimas funciones. Hoy a las 21: "EL CONVENTILLO DE LA PALOMA", de A. Vacarezza. Con: María Rosa Gallo, Perla Santalla, Raúl Lavié, María Concepción César, Carmen Vallejo y elenco. Dir.: Rodolfo Graziano. Pl.: $ 20.000.

★ OLIMPIA. Sarmiento 777. 40-2678. Hoy descanso. Carlos Carella, Betiana Blum y Eduardo Pavlovsky en: "CAMARALENTA" de E. Pavlovsky. Dir.: Laura Yusem. Loc. en vta. con 5 días de ant.

★ OPERA. Corrientes 860. 35-1335. Abonos A y B: vta. del sob. de dichos abonos. Ab. C en vta. para el "CICLO DE CONCIERTOS". Martes 18 a las 21.30: "PROGRAMA". MARTINA ARROYO (soprano) y la ORQUESTA SINFONICA DE LA CIUDAD DE BUENOS AIRES, con la dirección de ARMANDO KRIEGER. G. Rossini: Obert. de "Guillermo Tell". G. Verdi: Ernani: In Volami. G. Puccini: Intermezzo de "Manon Lescaut". G. Verdi: La Forza del Destino: Madre Pietosa Vergin Son Giunto. R. Wagner: Preludio y Muerte de Amor de Tristán e Isolda. R. Wagner: Tannhauser: Dich Teure Halle. G. Verdi: Macbeth: Escena de la Carta. R. Wagner: Obertura de "Rienzi". Loc. en vta.

★ PARADISE. Corrientes 827. Cont. de Lun. a Dgos. de 20 a 4. La revista sexy del desnudo: "SUPER-STRIP-TEASE TOTAL". Las mujeres más excitantes de Bs. As. P.m.18.

★ PLANETA. Suipacha 927. 32-9547. Teatro Planeta presenta: "ETEL BENDERSKY". Ciclo de Danza Contemporánea. Lunes y martes a las 21.

★ REGINA. Avda. Santa Fe 1235. 44-5470. China Zorrilla en:

EMILY
(Una mujer maravillosa)

De William Luce. Dir. Alejandra Boero. Hoy descanso.

★ TABARIS. Corrientes 831. 392-8509. JORGE CORONA y ALBERTO LOCATI y La Moda Loca en:

LOS LOCOS ESTAN LOCOS

Lun. a las 21 y 23. Miér., juev. a las 22. Vier. y sáb. a las 21 y 23. Dgo. a las 20 y 22.15. Sáb. trasn. Lun. día pop. Pl.: $ 25.000. Mar. descanso.

VARIEDADES

★ ACUARAMA ON PARADE. Av. Libertador al 200. Vte. López. Un sueño hecho realidad. Con los delfines de la TV y el cine, Fliper y Sissi. Funciones: Sábado a las 15, 18 y 21. Domingo y lunes a las 15, 18 y 20.30. Loc. en vta.

CINES

★ A.B.C. Esmeralda 506. 392-9506. Cont. "LAS NOVICIAS"; "BUBU". Dde. las 20: Show en vivo: "LAS VIRGENES DEL STRIP TEASE". P.m.18. Sáb. trasn.

★ ADAN 1. Corrientes 959. 393-6115. A las 12.50, 15.5, 17.40, 20.10 y 22.40:

SUPERMAN II

S.r. Con Christhoper Reeves y Valerie Perrine. A las 17.20, 19.55 y 22.25: Notic. S.r.

★ ADAN 2. Corrientes 959. 393-5034. A las 13.20, 15.30, 18, 20.30 y 23:

INFIERNO EN EL BRONX

P.m.18. Con Paul Newman. A las 17.40, 20.10 y 22.40: Notic. Sáb. trasn. 1.10.

★ ALFA. Lavalle 842. 392-1114. A las 13, 15, 17, 19, 21.10 y 23.10:

LA NOCHE DE LOS ASESINOS

P.m.18. Con Robert Mitchum y Jaclyn Smith. A las 14.45, 16.45, 18.50, 20.55 y 23: Notic. Sáb. trasn. 1.15.

★ ALFIL. Corrientes 1753. 40-7575. A las 14.15, 16.15, 18.5, 19.50 y 21.40: "LOS PARCHIS CONTRA EL INVENTOR INVISIBLE". S.r. 14, 15.55, 17.50, 19.35 y 21.25: Notic.

★ AMBASSADOR. Lavalle 777. 392-9700. A las 13, 15.30, 18, 20.30 y 23:

TIEMPO DE REVANCHA

P.m.18. Con Haydée Padilla y Federico Luppi. A las 15.10, 17.40, 20.10 y 22.40: Notic. Sáb. trasn. 1.20.

★ AMERICA. Callao 1057. 41-3818. A las 13.10, 15.10, 17.10, 19.10, 21.10 y 23.10:

UN INCORREGIBLE
EN APUROS

S.r. Dir.: Claude Zidi. Con Jacques Villeret. A las 14.45, 16.45, 18.45, 20.45 y 22.45: Notic. Sáb. trasn. 1.15.

★ ARIZONA. Lavalle 727. 392-6967. Cont. 13.30, 16.45, 20 y 23.15:

PASION IMPURA

Cont. 15.5, 18.20 y 21.35:

BELLISIMO SUPERLANDO

P.m.18. Sáb. trasn. 1.20: "Pasión impura".

★ ATLAS. Lavalle 869. 392-1936. A las 12.50, 14.50, 16.50, 19, 21.5 y 23.15: "EL QUE NO CORRE VUELA". S.r. 14.30, 16.30 18.35, 20.45 y 22.50: Notic. Sáb. trasn. 1.25.

★ ATLAS RECOLETA. Guido 1952. A las 14.20, 16.30, 18.40, 20.40 y 23.10: "AMANTE PARA DOS". P.m.18. 14, 16.10, 18.20, 20.30 y 22.50: Notic. Sáb. trasn. 1.

★ AVENIDA. Av. de Mayo 675. Cont. 13.5, 16.45 y 20.25: Rollerball; 11.30, 15.10, 18.50 y 22.30: Pirañas; 15, 18.40 y 22.20: Notic. P.m.18.

★ BIARRITZ. Suipacha 482. 392-0356. A las 13.20, 15.40, 18, 20.30 y 23.5: "EL MAGO DE LUBLIN". P.m.18. 13, 15.20, 20.10 y 22.40: Notic. Sáb. trasn.

★ BROADWAY. Corrientes 1155 35-2345. "TEATRO NEGRO DE PRAGA" ver información en Cartelera de Teatros.

★ CALLAO. Callao 27. 40-1898. A las 13.50, 16.5, 18.25, 20.45 y 23.5: "TIEMPO DE REVANCHA". P.m.18. 15.45, 18.5, 20.25 y 22.45: Notic. Sáb. trasn. 1.25.

★ CAPITOL. Santa Fe 1848. 44-2379. A las 14, 16.10, 18.30, 20.50 y 23.10: "CUARTO DE HOTEL". P.m.18. 15.45, 18, 20.20 y 22.40: Notic. Sáb. trasn. 1.

★ CERVANTES. Belgrano 1820. 38-2698. Cont. 15.35, 19.10 y 22.40: "AMANTE PARA DOS"; 14, 17.20 y 20.55: "A LOS CIRUJANOS SE LES VA LA MANO". P.m.18.

★ CINEMA UNO. Suipacha 460. 392-1112. A las 12.50, 15.15, 17.50, 20.25 y 23:

LA COMPETENCIA

P.m.14. Con Richard Dreyfuss y Amy Irving. A las 15, 17.25, 20 y 22.40: Notic. Sáb. trasn. 1.10.

★ CONCORDE. Lavalle 925. 35-1850. A las 13.20, 15.15, 17.10, 19.15, 21.15 y 23.15:

LA PULGA EN LA OREJA

P.m.18. Con Zulma Faiad y Camila Perissé. 13.10, 14.55, 16.50, 18.55, 20.55 y 22.55: Notic. Sáb. trasn. 1.30.

★ COSMOS 70. C'tes 2046. 49-0862. A las 14.25, 16.10, 18, 19.50, 21.35 y 23.20:

EL CABALLITO MAGICO

S.r. Bellísimo cuento de hadas hablado en castellano. 14, 15.45, 17.35, 19.25, 21.10 y 22.55: "CASCANUECES". Próximo estreno: "El libro de buen amor".

★ ELECTRIC. Lavalle 836. 392-1846. Cont. 13, 16.20, 19.40 y 22.50: "BRUCE LEE EL GRAN HEROE"; 14.35, 17.55 y 21.15: "CAPITAN APACHE"; 16.10 y 19.30: Notic. P.m.14. Sáb. trasn. "Bruce Lee el gran héroe".

★ EMPIRE. H. Yrigoyen 1934. 47-8770. Cont. 15.50, 19.30 y 23: "LA ULTIMA NIEVE DE PRIMAVERA"; 14.10, 17.50 y 21.20: "DULCE PRISIONERA" P.m.14.

★ GAUMONT. Rivadavia 1635. 40-3050. A las 13.20, 15.45, 18.10, 20.35 y 23: "AL BORDE DEL PARAISO, LA PANAMERICANA". S.r. 15.25, 17.50, 20.15 y 22.40: Notic.

★ GRAN REX. C'tes 857. 392-8000. Calefacción. Sensacional estreno: a las 12.50, 14.30, 16.35, 18.45, 21 y 23.15:

CUARTO DE HOTEL

P.m.18. Con Vittorio Gassman, Mónica Vitti, Enrico Montesano y Roger Pierre. Dir.: Mario Monicelli. A las 16.15, 18.25, 20.40 y 22.55: Notic. Sáb. trasn.: 1.30.

★ GRAND SPLENDID. Santa Fe 1860. 44-0808. A las 14.30, 17.20, 20.10, 23 y sáb. trasn. 1.15: "EL LEON DEL DESIERTO". P.m.18. 14, 16.50, 19.40 y 22.30: Notic.

★ GRAN VICTORIA. Av. de Mayo 882. 34-1493. Cont. de 8 a 3: "Las amazonas"; "Tan dulce, tan perversa"; "El amor a través de los siglos". P.m.18.

★ IDEAL. Suipacha 378. 35-3300. A las 14, 16.15, 18.30, 20.50, 23.10 y sáb. trasn. 1.15: "THE END". P.m.14. 13.40, 15.50, 18.5, 20.25 y 22.45: Notic.

★ IGUAZU. Lavalle 940. 393-9931. A las 13.10, 14.55, 17, 19, 21.5 y 23.10:

LA ULTIMA CACERIA

S.r. 16.40, 18.40, 20.45 y 22.50: Notic. Con Lee Major y Burgess Meredith. Sáb. trasn. 1.30.

★ LARA. Av. de Mayo 1225. 38-6966. Cont. 13.30, 15.45, 18, 20.20 y 22.30: "El último subte". P.m.18. Sáb. trasn. Led Zeppelin en: La canción es la misma.

★ LEOPOLDO LUGONES. Corrientes 1530. 46-8611. A las 15, 17.30, 20 y 22.30: "Una cuestión de amor". Dir.: Luigi Zampa. P.m.18. Pl.: $ 8.000. Mañana: "Los 39 escalones".

★ LIBERTADOR. Ctes. 1334. 40-7443. A las 13, 14.50, 16.40, 18.50, 21 y 23.10:

VESTIDA PARA MATAR

P.m.18. Con Angie Dickinson y Michael Caine. A las 18.40, 20.50 y 23: Notic. Sáb. trasn. 1.30.

★ LOIRE. Corrientes 1524. 49-1900. A las 13.10, 15.5, 17, 19.5, 21.15 y 23.25:

UNA PAREJA MUY ESPECIAL

P.m.18. Con Sally Field y Tommy Lee Jones. A las 14.50, 16.45, 18.50, 20.55 y 23.5: Notic. Sáb. trasn. 1.15.

★ LORANGE. Ctes. 1372. 45-7386. A las 13, 15.20, 17.50, 20.20 y 22.50:

EL BEBE DE ROSEMARY

P.m.18. La gran obra de Roman Polanski. Con Mía Farrow. A las 15.5, 17.40, 20.10 y 22.40: Notic. Sáb. trasn. 1.15.

★ LORCA. Corrientes 1428. 40-5017. A las 13.45, 15.40, 17.35, 19.30, 21.25, 23.20 y sáb. trasn.:

FACTOR CONSTANTE

P.m.14. Un filme fuerte y sincero. A las 13.25, 15.20, 17.15, 19.10, 21.5 y 23: Notic.

★ LORENA. Corrientes 1551. 46-7501. A las 13.10, 15.30, 18, 20.30 y 23:

EL RESPLANDOR

P.m.18. Un filme de Stanley Kubrick. Con Jack Nicholson. A las 15.15, 17.45, 20.15 y 22.45: Notic. Sáb. trasn. 1.15.

★ LOS ANGELES 1. Corrientes 1770. 40-3742. A las 13.10, 15.20, 17.30, 19.25, 21.10 y 23:

CUPIDO MOTORIZADO
RUMBO A RIO

S.r. A las 13, 15.10, 17.20, 19.20, 21.5 y 22.55: Notic.

★ LOS ANGELES 2. Corrientes 1770. 40-3742/45-2405. A las 14, 15.40, 17.20, 19, 20.40 y 22.20:

BAMBI

S.r. A las 13.45, 15.25, 17.5, 18.45, 20.25 y 22.5: Notic. Hablada en castellano.

★ LOSUAR. Corrientes 1743. 40-6100. A las 13.10, 15.30, 18, 20.30 y 23:

HERMANO SOL
HERMANA LUNA

S.r. La obra maestra de Franco Zeffirelli. A las 15.15, 17.45, 20.15 y 22.45: Notic. Sáb. trasn. 1.15.

★ LUXOR. Lavalle 669. 392-3893. A las 13, 14.50, 16.55, 19, 21.5 y 23.15:

VESTIDA PARA MATAR

P.m.18. Con Angie Dickinson y Michael Caine. A las 16.40, 18.45, 20.50 y 23: Notic. Sáb. trasn. 1.30.

★ MAXI 1. Carlos Pellegrini 657. A las 14, 16.10, 18.20, 20.40 y 23: "ENEMIGOS NATURALES". P.m.18. A las 13.45, 15.50, 18, 20.20 y 22.40: Notic. Sáb. trasn.

★ MAXI 2. Carlos Pellegrini 657. A las 14.20, 17, 19.50 y 22.45: "EL LEON DEL DESIERTO". P.m.18. 14, 16.40, 19.30 y 22.45: Notic. Sáb. trasn.

★ METROPOLITAN 2. Corrientes 1343. 40-1064. A las 13.15, 15.40, 18.5, 20.35, 23.5 y sáb. trasn. 1.15: "EL FACTOR HUMANO". P.m.18. 15.15, 17.40, 20.10 y 22.40: Notic.

★ MONUMENTAL. Lavalle 780. 393-8865. A las 13.10, 15.30, 18, 20.30 y 23:

EL RESPLANDOR

P.m.18. Un filme de Stanley Kubrick. Con Jack Nicholson. A las 13, 15.15, 17.45, 20.15 y 22.45: Notic. Sáb. trasn. 1.15.

★ MULTICINE: Corrientes 753. 393-6478. SALA 1: P.m.18: "Virilidad"; "Para amar Ofelia". SALA 2: P.m.18. "Juanita nalgas de oro"; "Conocimiento carnal". SALA 3: P.m.18. "Maniobras en la cama"; "Amores de vampiros". SALA 4: P.m.18 "Sábado alucinante"; "La orgía". SALA 5: P.m.18. "El último amor en Tierra del Fuego"; "Lujuria tropical".

★ NORMANDIE. Lavalle 861. 392-1000. A las 13.20, 15.40, 18.10, 20.40 y 23.10: "DUELO DE VALIENTES". P.m.14. 13, 15.10, 17.40, 20.10 y 22.40: Notic. Sáb. trasn. 1.30.

★ OCEAN. Lavalle 739. 392-1515. A las 13.10, 15.10, 17.10, 19.10, 21.10 y 23.15: "UN INCORREGIBLE EN APUROS". S.r. 14.45, 16.45, 18.45, 20.45 y 22.50: Notic. Sáb. trasn. 1.30.

★ OPERA. Corrientes 860. 35-1335. A las 12.5, 14.40 y 17.20: "EL LEON DEL DESIERTO". P.m.18. 14.30, 17.10: Notic. "CICLO DE CONCIERTOS" ver información en Cartelera de Teatros.

★ PARIS. Lavalle 769. 392-2016. Cont. 13.5, 16.20, 19.40 y 23.15: "LOS INCORREGIBLES"; 14.35, 18 y 21.20: "DALE MAS DURO TRINITY"; 13, 16.15, 19.35 y 23.10: Notic. P.m.14. Sáb. trasn. 1.10: "Los incorregibles".

★ PLAZA. Corrientes 939. 392-7577. A las 14, 16.15, 18.30, 20.50 y 23.10: "AMANTE PARA DOS". P.m.18. 13.40, 15.45, 18.5, 20.20 y 22.45: Notic. Sáb. trasn.

★ PREMIER. Corrientes 1565. 46-2113. A las 14.20, 16.30, 18.40, 20.50 y 23:

DUELO DE VALIENTES

P.m.14. Con Charles Bronson y Angie Dickinson. A las 14, 16.10, 18.20, 20.30 y 22.40: Notic. Sáb. trasn. 1.20.

★ PETIT PREMIER. Corrientes 1565 46-2113. A las 15.30, 18, 20.30 y 23:

EL ULTIMO SUBTE

P.m.18. Con Catherine Deneuve y Gerard Depardieu.

★ REAL. Esmeralda 425. 392-3600. A las 13.20, 15.10, 17, 18.50, 20.40 y 22.30: "EL CHANCHITO PICARON". S.r. 14.55, 16.45, 18.35, 20.25 y 22.15: Notic.

★ REGINA. Avda. Santa Fe 1235. 41-5709. Cont. 14.30 y 16.30: "MELODY". S.r. Una película inolvidable.

★ ROSE MARIE. Corrientes 780. 45-6448. Cont.: "EL CASO CLAUDIA"; "EL WEEK-END DE LA SECRETARIA". P.m.18. Sáb. trasn.

★ SALA UNO. B. Sur Mer 549. 88-9420. A las 15, 16.55, 18.40, 20.25 y 22.10: "ESPANTAPAJAROS". P.m.18. 16.45, 18.30, 20.15 y 22: Notic.

★ SANTA FE I. Santa Fe 1947. 44-8980. A las 13.15, 15.30, 18, 20.40 y 23.5:

EL RESPLANDOR

P.m.18. Con Jack Nicholson. A las 17.45, 20.20 y 22.55: Notic. Sáb. trasn. 1.20.

★ SANTA FE II. Santa Fe 1947. 44-8980. A las 13.15, 15.15, 17.15, 19.15, 21.15 y 23.20:

LA NOCHE DE LOS ASESINOS

P.m.18. Con Jaclyn Smith y Robert Mitchum. A las 13, 15.5, 17.5, 19.5, 21.5 y 23.5: Notic. Sáb. trasn. 1.20.

★ SARMIENTO. Lavalle 852. 392-3338. A las 13.20, 15.40, 18.10, 20.40 y 23.10: "AMANTE PARA DOS". P.m.18. 13, 15.10, 17.40, 20.10 y 22.40: Notic. Sáb. trasn. 1.30.

★ SELECT LAVALLE. Lavalle 921. 35-0235. Cont. 15, 18.50 y 23.5: "OPERACION DRAGON"; 13, 16.45 y 21: "LA PELEA DEL SIGLO". P.m.18.

★ STUDIO. Santa Fe 2541. 821-5845. Cont. 13.40, 15.55, 18.15, 20.35 y 22.55: "FAMA". P.m.18. 15.45, 18, 20.20 y 22.40: Notic. Sáb. trasn. 1.10: "Un fantasma en el Paraíso".

★ SUIPACHA. Suipacha 442. 392-1195. A las 13.10, 15.15, 17.20, 19.25, 21.20, 23.25 y sáb. trasn. 1.20: "UN TOQUE DE DISTINCION". P.m.18. 13, 15.5, 17.10, 19.15 y 23.15: Notic.

ALMAGRO

★ BIOGRAFO UNO. Corrientes 4636. Cont. 16.30, 18.35, 20.40 y 22.45: Notic. 14.40, 16.45, 18.50, 20.55 y 23: Vestida para matar. P.m.18.

★ CABALLITO. Víctor Martínez 52. 431-0052. Cont. 15, 18.45 y 22: Cosas de locos; 16.55 y 20.20: Locos por la música. S.r.

★ PALACIO DEL CINE. Rivadavia 3636. 982-4818. Cont. 14.45, 18.40 y 22.35: Duelo de valientes; 16.30 y 20.25: Cómo eliminar a su jefe; 14.30, 18.25 y 22.20: Notic. P.m.14.

★ ROCA. Rivadavia 3753. 812-1517. Cont. 14.20, 18.15 y 22.15: Notic. 14.40, 18.35 y 22.35: El factor humano; 16.35 y 20.35: Seguro que es un malandra.

BELGRANO

★ BELGRANO. Cabildo 2356. 784-5691. Cont. 15.30, 17.50, 20.30 y 23: Tiempo de revancha; 14.40, 17.30, 20 y 22.30: Notic. P.m.18. Sáb. trasn. 1.

★ CABILDO. Av. Cabildo 2347. 784-3852. Cont. 15, 17, 19, 21, 23 y sáb. trasn. 1.15: Vestida para matar; 14.50, 16.50, 17.50, 20.50 y 22.50: Notic. P.m.18.

★ FANTASY. Cabildo 685. 771-0686. Cont. 14, 16.10 y 18.20: Notic. y Cupido motorizado rumbo a Río; S.r. 20.30 y 22.45: La competencia. P.m.14. Sáb. trasn. All that jazz.

★ G. PAZ. Cabildo 2702. 781-1412. Cont. 14.30, 16.30, 18.30, 20.50 y 23: Amante para dos; 16.10, 18.10, 20.25 y 22.40: Notic. P.m.18. Sáb. trasn. 1.

★ G. SAVOY. Cabildo 2829. 781-6500. Cont. 15.5, 19 y 23: Enemigos naturales; 16.45 y 20.45: Después de la emboscada; 14.45, 18.40 y 22.40: Notic. P.m.18. Sáb. trasn.

★ LIDO. Av. Cabildo 3241. Cont. 14.25, 17.40 y 20.55: Ritmo a todo color; 16, 19.15 y 22.30: Los Parchís contra el inventor invisible. S.r.

★ MIGNON. Juramento 2433. 784-3899. Cont. 14, 16.15, 18.30, 20.45 y 23: Cuarto de hotel; 15.45, 18, 20.15 y 22.30: Notic. Sáb. trasn. 1.

BOEDO

★ CUYO. Boedo 858. 97-6975. Cont. 16.20, 19.40 y 23.10: Amante para dos; 14.20, 18 y 21.20: A los cirujanos se les va la mano. P.m.18. Sáb. trasn. 1.15.

★ GRAN SAN JUAN. San Juan 3246. 97-4293. Cont. Amor a domicilio; Yo, papá y la mucama; La inocencia de Romy. P.m.18.

★ LOS ANDES. Boedo 777. 97-4233. Cont. 14.30, 18.50 y 22.55: Tiempo de revancha; 16.45 y 20.50: Desde el abismo. P.m.18.

★ N. PALACE. San Juan 2461. 941-1723. Cont. 14.50, 18.55 y 23: Vestida para matar; 17.5 y 21.10: Amor muerte, tarantela y vino. P.m.18. Sáb trasn. Vestida para matar.

★ N. SELECT. Av. San Juan 2540 941-5908. Cont. 15.40, 19 y 22.35: Cuarto de hotel; 14, 17.20 y 20.50: Basta de rubias. P.m.18.

COLEGIALES

★ ARGOS. F. Lacroze 3455. 854-0673 Cont. 14.50, 18.40 y 22.30: El factor humano; 16.45 y 21.35: Seguro que es un malandra. 14.35, 18.25 y 22.15: Notic. P.m.18.

★ ATALAYA. Córdoba 4633. 773-0700. Cont. 14.45, 18.35 y 22.20: Furia de titanes; 16.55 y 20.35: Superagente 86 vs. la bomba que desnuda; 16.55 y 20.35: Notic. S.r.

★ RIALTO. Córdoba 4287. 86-8764. Cont. 16.30, 19.30 y 23: Bambi; 14.30, 17.50 y 21.10: Mi amigo el dragón; 16.20, 19.50 y 22.50: Notic. S.r. Sáb. trasn. La canción es la misma.

FLORES

★ AUDITORIO SAN ROBERTO. Bolivia 667. 612-0084. Cont. sáb. dgo. y fer. de 15.30 a 22: Cosa de locos; Locos por la música. S.r.

★ COLISEO. E. Bonorino 36. 631-6181. Cont. 15, 18.50 y 22.40: Vestida para matar; 16.50 y 20.40: Amor, muerte, tarantela y vino; 14.50, 18.40 y 22.30: Notic. P.m.18. Sáb. trasn. 0.50: Vestida para matar.

★ CONTINENTAL. Carabobo 945. 631-2218. Cont. 16, 19.10 y 22.20: Cupido motorizado rumbo a Río; 14.30, 17.40 y 20.40: El maravilloso mundo del ratón Mickey. S.r. Sáb. trasn. Amor a domicilio; Yo, papá y la mucama. P.m.18.

★ FENIX. Rivadavia 7802. 612-8858. Cont. 14, 15.40, 17.20, 19.5, 20.35 y 22.25: Los Parchís contra el inventor invisible: 15.25 y 17.5, 18.50 y 22.5: Notic.

★ FLORES. Rivadavia 6661. 631-3701. Cont. 14.15, 16.20, 18.30, 20.45 y 23.5: Duelo de valientes; 16, 18.10, 20.25 y 22.45: Notic. P.m.14. Sáb. trasn. 1.20.

★ GRAND PRIX. Gaona 3263. 59-2551. Cont. 15.35, 19.10 y 22.50: Cuarto de hotel; 17.20 y 21: Basta de rubias. P.m.18.

★ GRAN RIVADAVIA. Rivadavia 8636. 69-1356. Cont. 14.30, 18.30 y 22.30: Superman II; 16.45 y 20.50: Sangre de campeón. S.r. Sáb. trasn. Peluquero de señoras.

★ PUEYRREDON. Av. Rivadavia 6871. 612-0389. Cont. 14.35, 18.35, 22.50 y sáb. trasn. 1: Después de la emboscada; 16.30 y 20.45: Enemigos naturales. P.m.18.

★ R. INDARTE. Rivera Indarte 44. 612-5500. Cont. 14.15, 16.20, 18.30, 20.45 y 23: Amante para dos; 16, 18.10, 20.25 y 22.40: Notic. P.m.18. Sáb. trasn. 1.20.

★ SAN JOSE. Rivad. 7350. 611-5989. Cont. 14.15, 18.10 y 22.25: Tiempo de revancha; 16.10 y 20.25. Desde el abismo. P.m.18.

★ SAN MARTIN. Av. Rivadavia 7060. 612-5416. Cont. desde las 13.30: El hombre puma; Yo estoy con los hipopótamos. S.r. Sáb. trasn. 0.30.

LINIERS

★ GRAN LINIERS. Avda. Gral. Paz. 44. Cont. 15.40, 19.20 y 23: Vestida para matar; 14, 17.30 y 21.10: Intimidades de una pareja virgen. P.m.18.

★ GRAN ODEON. Montiel 160. 641-7673. Cont. 16.20, 19.40 y 23.15: Amante para dos; 14.30, 18.5 y 21.25: A los cirujanos se les va la mano. P.m.18.

★ MARTIN FIERRO. Avda. Gral. Paz 47. Cont. 15.40, 19.10 y 22.50: La última cacería; 14, 17.20 y 21: El expreso de Estambul. S.r.

MATADEROS

★ ALBERDI. Juan B. Alberdi 6169. 68-0496. Cont. 14.35, 18.40 y 22.40: Tiempo de revancha; 16.40 y 20.35: Desde el abismo. P.m.18.

★ EL PLATA. J. B. Alberdi 5751. 68-1118. Cont. 16, 19.30 y 23: Amante para dos; 14.30, 17.40 y 21.10: A los cirujanos se les va la mano. P.m.18.

★ GRAN BUENOS AIRES. Av. del Trabajo 5427. 68-2525. Cont. desde 15.15, 18.30 y 22: Cupido motorizado rumbo a Río; 16.55 y 20.20: Los campeones de la risa. S.r.

★ GRAN LUGANO. Murguiondo 4062. 601-3457. Cont 15.30, 19 y 22.20: Bambi; 17 y 20.30: El gato que vino del espacio; 14.45, 18.45 y 22.10: Notic. S.r.

JORGE NEWBERY. Ex Lugano 1 y 2. 601-3457 Sáb. y dgo. a las 21 y 23: Cía de los Galancitos en: "LA VIDA FACIL" con R. Darín, S. Pérez y R. Taibo.

ONCE

★ LORIA. Rivadavia 3058. 87-1436. Cont. 14.40, 18.50 y 22.45: Cosa de locoas; 16.45 y 20.45: Qué linda es mi familia. S.r.

★ MAJESTIC. Pueyrredón 230. 87-9636. Cont. 15.50, 19.30 y 23.20: Cuarto de hotel; 13.50, 17.30 y 21.15: Contacto diabólico. P.m.18.

PALERMO

★ G. NORTE. Santa Fe 3730. 72-8468. Cont. 14.50, 16.50, 18.50, 20.50 y 23 Amante para dos; Notic. P.m.18.

★ N. ROSEDAL. Serrano 2454 774-3101. Cont. 15.40, 19.20 y 22.50: Duelo de valientes; 13.50, 17.25 y 21: Cómo eliminar a su jefe. P.m.14.

VILLA DEVOTO

★ ACONCAGUA. Av. Gral. Mosconi 3260. 571-5208. Cont. 14.40, 18.20 y 22.20: Vestida para matar; 16.30 y 20.20: Esa clase de locura. P.m.18.

★ EUROCINE. Nueva York 3336. 50-1443. Cont. 14.40, 18.40 y 22.45: Tiempo de revancha; 16.40 y 20.40: Desde el abismo. P.m.18. Sáb. trasn. Tiempo de revancha.

★ PARQUE. Cuenca 3250. 50-4418. Cont. desde las 14.30: M.A.S.H.; Butch Cassidy. P.m.18.

VILLA URQUIZA

★ 25 DE MAYO. Triunvirato 4438. 51-1859. Cont. 15.35, 19.15 y 22.30: Amante para dos; 14, 17.20 y 20.55: A los cirujanos se les va la mano. P.m.18. Sáb. trasn.

★ GRAN URQUIZA. Bauness 2506. 51-2135. Cont. El gato que vino del espacio; Bambi. S.r. Sáb. y dgo. trasn. Amor a domicilio; Yo, papá y la mucama.

GRAN BUENOS AIRES

★ AVELLANEDA. Colonial. Corrupción se escribe con sangre; Extraño juego de tres; La cama en la plaza. P.m.18.

—Gral. Roca. Operación Octagón; Ave de rapiña; El gran robo. P.m.14.

—Maipú. Vestida para matar; Otra clase de locura. P.m.18.

—Mitre. Duelo de valientes; Cómo eliminar a su jefe. P.m.14.

—San Martín. Amante para dos; A los cirujanos se les va la mano. P.m.18.

★ BELLA VISTA. Gran Pacífico. Amante para dos; A los cirujanos se les va la mano. P.m.18.

★ BOULOGNE. Gral. Belgrano. El caso Claudia; Noche de brujas. P.m.18.

—Súper. Amante para dos; Hay que romper la rutina. P.m.18.

★ CIUDADELA. Nvo. Ciudadela. Amor a domicilio; Yo, papá y la mucama; Intimidades de una joven casada. P.m.18.

★ JOSE C. PAZ. Paz. Superman II; Sangre de campeón. S.r.

★ LOMAS DE ZAMORA. Avenida. Enemigos naturales; El factor humano. P.m.18.

—Coliseo. Amante para dos; A los cirujanos se les va la mano. P.m.18.

—Español. Bambi; El gato que vino del espacio. S.r.

—Gran Lomas. Cuarto de hotel; Basta de rubias. P.m.18.

★ QUILMES. Cervantes. Amante para dos: A los cirujanos se les va la mano. P.m.18.

—Moderno. Cupido motorizado rumbo a Río; El gato que vino del espacio. S.r.

★ RAMOS MEJIA. Gran Belgrano. Amante para dos; Los caballeros de la cama redonda. P.m.18.

—San Martín. Vestida para matar; Intimidades de una pareja virgen. P.m.18.

★ SAN MARTIN. Ateneo. Amante para dos; A los cirujanos se les va la mano. P.m.18.

—Gran Plaza. Cuarto de hotel; Basta de rubias. P.m.18.

★ SAN MIGUEL Mayo. El que no corre... vuela; Yo estoy con los hipopótamos. S.r.

—San Miguel. Melody; El chanchito picarón. S.r. Noche: Pasión impura; Qué le habrán hecho a Solange. P.m.18.

CRONICA, Edición de la Tarde. Registro de la Propiedad Intelectual Nº 25.414. Director: Ricardo Gangeme.
Redacción, Administración y Publicidad: Azopardo y Garay. Teléfonos: 361-1001/1051/1101.

MARDEL: ESCASO COMBUSTIBLE FRENA A TURISTAS

MAR DEL PLATA, 18 (De nuestro corresponsal).— Este mediodía seguían aquí las largas colas de automovilistas de la Capital Federal frente a muchas de las estaciones de servicio. El motivo, un doble motivo, era muy simple: imprevisión de los que resolvieron viajar recién el martes y la posibilidad de suspender la venta de nafta en cualquier momento, por parte de los ya malhumorados expendedores, quienes han decidido no comprar más combustibles hasta tanto les restituyen la bonificación del 10% sobre las ventas.

Así, con ese último panorama turístico se cerraba hoy la invasión del último fin de semana a Mar del Plata; una invasión que, muy gratamente por cierto, sorprendió a todos, porque el caudal de visitantes marcó todo un record, superando en cantidad al que vino para las vacaciones de invierno, en julio último.

Esta vez se calculó en 150.000 personas el afluente turístico, para gran alborozo de los comerciantes de la ciudad, quienes debieron apelar a medidas extremas para cubrir las necesidades imprevistas que surgieron.

Otro record se produjo en la noche del domingo, cuando 20.000 personas se dispersaron a jugar en todas las salas del Casino Central.

El tiempo, por supuesto, ayudó a quienes se lanzaron a estas costas, con una temperatura de entre 19 y 21 grados, hasta el punto de sembrar ayer la arena con esforzados adoradores del sol, saliendo a relucir los trajes de baño.

En la vuelta de ayer, según el informe de la Policía de la provincia de Buenos Aires, pese a las casi 100.000 personas que partieron, no hubo accidentes lamentables en las rutas y los servicios reforzados de trenes, aviones y ómnibus fueron suficientes para garantizar la normalidad del regreso.

EL PAIS SIN NAFTA

Los Surtidores Están Quedando Secos y Existe Preocupación

En vísperas de falta de combustibles se observó una actividad inusual en estaciones de servicio. En muchas comenzó a escasear la nafta.

Más del 90% de las estaciones de servicio existentes en el país se adhirieron a la medida de fuerza dispuesta por la Confederación de Entidades del Comercio de Hidrocarburos y Afines de la República Argentina (CECHA), según manifestó un vocero responsable de la mencionada entidad, esta mañana, lo cual pudo ser ratificado por CRONICA en el ámbito de la Capital y el Gran Buenos Aires, donde salvo los expendedores pertenecientes a las compañías YPF y Shell, así como las estaciones del Automóvil Club Argentino y del Touring Club, ningún otro compró combustible de acuerdo con lo dispuesto por CECHA en apoyo de su demanda de recuperación de la bonificación del 10% sobre la venta del combustible.

Si bien a media mañana las estaciones de servicio continuaban vendiendo combustible en forma que podría considerarse "normal", según sus propios dueños, en todos los casos se preveía que las existencias se agotarían alrededor de las cuatro o cinco de esta tarde, dado que desde medianoche tiene vigencia la medida de fuerza consistente en no efectuar compras para satisfacer el consumo. Asimismo, voceros empresariales señalaron que alrededor de las 10, un 30% de los establecimientos de la Capital Federal se encontraba ya con las existencias totalmente agotadas, mientras que, en coincidencia con lo verificado por CRONICA en su sondeo realizado en el mismo ámbito, dijeron que las restantes quedarían sin combustible en horas de la tarde.

Un punto sobre el que no parece existir aún una total coincidencia, es el relacionado con la duración de la medida de fuerza dispuesta por CECHA. Mientras que algunas estaciones de servicio tienen pensado volver a comprar combustible mañana, al término de la medida adoptada desde hoy a la cero hora, otras, en cambio, van a volver a proveerse recién el jueves, siempre y cuando haya de parte de las autoridades una "respuesta adecuada a nuestros reclamos". Para el caso en que de parte de Obras y Servicios Públicos no haya tal respuesta, un vocero de CECHA declaró esta mañana que "adoptaremos medidas de tono más fuerte", aunque no detalló en qué podrían consistir.

Por su parte un dirigente de CECHA, de apellido Alvarez, propietario de la estación de servicio de avenida General Roca y Manuel Estévez, de la localidad de Avellaneda, puntualizó en coincidencia con otros dueños de establecimientos; que "la adhesión en Capital y Gran Buenos Aires es total". Dijo también que, de mantenerse el ritmo habitual de demanda, sus existencias se acabarían "a eso de las cuatro o cinco de la tarde". Un pronóstico igualmente preocupante se escuchó en la estación de Sargento Ponce y Billinghurst, de Dock Sud, propiedad de José Vidal. "A la tarde se acaba la nafta" dijo Vidal.

La recorrida efectuada permite señalar que antes del mediodía, en el radio metropolitano y del Gran Buenos Aires el combustible comenzaba a escasear, y un panorama igualmente limitado se presentaba en el resto del país.

CUATRILLIZOS CON TODA FELICIDAD

CORDOBA, 18 (De nuestro corresponsal).— En esta ciudad, en el Hospital Español, se registró un cuádruple nacimiento. Tanto la madre como sus cuatro hijos, todos varones, se encuentran en perfecto estado. Josefa de Rosales, así se llama la prolífera madre, señaló su alegría por sus cuatro hijitos.

El parto, no habitual, demandó la movilización de todos los recursos humanos y técnicos del citado establecimiento asistencial. Cuando se tuvo la certeza de que se trataba de un múltiple alumbramiento, las autoridades médicas dispusieron todas las medidas necesarias para lograr, como ocurrió, que el cuádruple nacimiento se concretara con toda felicidad. Todo el personal, sin distingos profesionales, se sumó prestando, por demás, la atención y colaboración necesarias.

● **MONTAÑISTAS**

MENDOZA, 18 (De nuestro corresponsal).— Una expedición japonesa de seis miembros logró vencer la difícil pared sur del Aconcagua en plena temporada invernal, hazaña considerada hasta ahora impracticable, según reveló uno de los integrantes del grupo.

La joven Nasami Shinoyima, que anoche regresó del Aconcagua, dijo en Puente del Inca que solo uno de los deportistas nipones llegó a la cima norte, luego de superar los 3 mil metros de pendiente

LA SELECCION YA LLEGO A MADRID

MADRID, 18 (Especial para CRONICA).— El seleccionado argentino de fútbol llegó hoy a esta capital para dar comienzo a una gira preparatoria con vistas al campeonato mundial que se llevará a cabo en España, el año próximo.

La delegación argentina, que partió en la tarde de ayer desde Buenos Aires, fue recibida en el aeropuerto de Barajas por gran cantidad de público, periodistas y representantes del Real Comité Organizador del Campeonato Mundial.

A poco de su llegada, el director técnico César Luis Menotti —quien junto al astro juvenil Diego Armando Maradona fueron los más solicitados por la prensa— indicó que "no venimos a hacer turismo, aunque la verdad, jugar contra el Hércules y otros clubes no es hacerlo contra los seleccionados de Inglaterra o Alemania, por ejemplo".

Menotti, quien luego de almorzar en la aeroestación, junto al resto de la delegación, partió con destino a Valencia, agregó: "El plantel se encuentra en gran nivel físico y estos compromisos en España nos servirán para ir acostumbrándonos a los escenarios del Mundial".

El seleccionado argentino jugará el sábado frente al Valencia y el martes se medirá ante el Hércules, en Alicante. Tras su partido en Florencia, Italia, el representativo nacional regresará a España

- SILVIA MONTANARI: AMORES Y PEINADOS
- ANTONIO GASALLA: MUDANZA SENTIMENTAL
- AMELITA VARGAS: UN CORTE Y OPORTUNO
- EL PORQUE DEL OJO HERIDO DE LA CASARES

Estamos en condiciones de primiciar cómo será **el nuevo peinado** que sacará Silvia Montanari, **la erotizada,** en el nuevo envío a principiar en el venidero mes **(o sea "Estefanía").** Doña Silvia **mostrará el pelo tirante y recogido con trenzas en la nuca.** Por otra parte, la meritoria actriz muestra alegría especial enunciando que está enamorada **(un estado en el que cae muy a menudo en los últimos tiempos).** El nuevo motivo de su amor **no sería el joven técnico del canal en donde está conchabada.**

● **MUDANZA**

Por Avenida del Libertador al 1200 acaba de mudarse, a su nuevo y oneroso piso, el parodista Antonio Gasalla. El citado se encuentra ante nueva instancia de sus sentimientos habiendo colocado telón a su reciente pasado. **¡Clong!**

● **TRANSPARENCIA**

En el canal decano **debieron cortar el último baile de** show de Amelita Vargas, **la casoriada** (con el señor **Luis Martín Giménez)** debido a que el mismo **daba impresión de transparencia y** al quitarse unas plumas **podía caer en lo antirreglamentario.**

Con todo, la señora Vargas se lució iniciando el show con **visión de nostalgia** danzando con Alfredo Barbieri, su ex partenaire, en **"Ritmo, amor y picardía" (1955).**

● **CORNEA**

El parche que debió conservar en el ojo izquierdo (durante varios días) **la mudada** actriz Ana Casares fue por efecto de **una raspadura en la córnea.** Al sentirse molesta (a las 4 de la madrugada) debió levantarse del lecho y tomando un taxi fue a clínica ocular de Juan B. Justo para hacerse atender. Luego de muchos prolegómenos y otros oculistas, doña Ana **ahora puede ver perfectamente y sin molestias.** Pero le quedó una leve sicosis acerca del daño ocular. **Hay que reponerse.**

● **TAMAÑOS**

Aún no apareció el personaje que debe encarnar Graciela Alfano, **la que se molestó** en el teledramón de doña Nené Cascallar, **la lacrimógena.** Como se sabe, la intérprete **mostró su disgusto** por el tamaño en que era anunciada en avisos de "La ciudad de dos hombres". En la semana anterior los avisos **aumentaron a su favor** por encima de Marcela López Rey y Angélica López Gamio, **amén de la propia Amelia Bence. Pero no en lo tocante a los nombres** de Juan José Camero y Eduardo Rudy que **siguen asomando en gran forma.** Las instancias del telenovelón muestran a Enrique Kossi, **el hercúleo reaparecido,** discutiendo con doña Amelia a la que le dice: **"No tenés arrugas"** respondiéndole la actriz: **"Sería absurdo que las tuviera"** Doña Angélica hace un rol de persona mayor pero **quedó como tía y no como progenitora de la siempre - joven doña Bence. ¡Bing!**

● **CASORIO**

Muy en top secret contrayeron enlace los componentes de la pareja de novios compuesta por Linda Peretz, **la monacal,** y Carlos Rottemberg, **el joven empresario.** La nueva pareja viaja por máquina aérea **rumbo a Europa estableciéndose también en Israel. ¡Nuestras congratulaciones!**

● **"MARIANA", ENCONTRADA**

El rol de "Mariana Pineda", interesante personalidad trazada por Federico García Lorca **el inmolado,** quedó a cargo de Virginia Lago, **la modosa,** en reducto a establecerse. La dirigirá Luis Diego Pedreira, quien **acaba de reponerse de una embolia que le causó no pocos trastornos.**

● **PASEO EN YATE**

En paseo en yate que se hizo mañanas atrás por los riachos del Tigre se pudieron observar escenas de danza correspondientes a "West Side Story" a ofrecerse (en estreno para nos) en un recinto de la Comuna. Silvestre, **el bonitillo,** y Susan Ferrer, **la resguardada,** compondrán la pareja central en cantables y musicales. Pedro Quartucci, **el veterano,** contó en el paseo que con esta versión de "Amor sin barreras" **culminará carrera comenzada en 1915** y que conoció diversos estados de la atención argentina. Por ende, don Quartucci **dejará su metier definitivamente.**

● **HORA OFICIAL**

Muchos que observaron, trasnoches atrás, en las huestes del canal de Constitución un corto sobre **el centenario de la hora oficial** quedaron conformes con el mismo por su compaginación **(detalla aspectos históricos de la Argentina en los últimos 100 años y muestra a Libertad Lamarque y Carlos Gardel como los popes de nuestro cancionero** con imágenes de "La sonrisa de mamá" y "El día que me quieras") y su verismo. Empero, no **se sabe quiénes lo produjeron y dirigieron** ya que no se cumplimentó dicho cometido. **¡Informen, pues!**

● **EUFORIA**

Teresa Blasco, **la eufórica,** está contenta del papel que desempeña **(con solvencia y oficio)** en "Laura mía". Con respecto a ser consultada sobre **presunta reconciliación** con el escriba Abel Santa Cruz **de quien se separó hace 18 años, negó la especie** explicando que **sería ridículo, a esta altura, suponer lo contrario. "Sobre todo cuando no me ayudó en momentos en que lo necesitaba". (SIC).**